京城日報 夕刊 十二月十九日(木)
印刷人 小川三之介 編輯兼發行人
京城府太平通一丁目 發行所 合資會社京城日報社

明年一月一日を期して下野すと蔣氏言明す

時局和平會議召集に決し 閻、張兩氏に打電を發した

【南京十八日發電】革命完成を見るまで下野せずと豪語した蔣介石氏も國内の人氣既に去れるを察し下野に依り時局を和平裡に收拾し得れば首席の椅子に戀々たるものに非ずとて胡漢民氏に對し來年一月一日を期し下野すべしと言明したので、胡漢民氏は孫科、戴天仇、陳果夫氏を招き協議した結果、閻錫山、張學良兩氏に對し時局和平會議の召集を提議するに意見の一致を見、直ちに兩氏にその旨打電し、會議地を南京北平の何れにするかを問合せたと傳へらる

蔣氏に下野を勸告 和平通電を發す

學良氏とも諜合せ 今明日中閻氏より

【北平十八日發電】[illegible]閻錫山氏は張學良氏と數回電報を往復した結果愈よ今明日中に和平通電を發する模樣であるその内容は左の如し

改組派に絶對反對し、個人の權利は總て犧牲となし、各一致して中央政府を擁護し、これに違反するものは公敵と認め、時局の和平解決のため蔣介石氏に對し婉曲に下野を勸告する

汪精衛氏黨籍褫奪 逮捕令發令に決定

監察員緊急會議にて決定

北方と妥協する必要に迫られ

【南京十八日發電】古應芬、邵元冲、林森、[illegible]氏等監察員五名は本日緊急會議を開き、汪精衛氏の黨籍褫奪並に逮捕令問題につき協議した結果、十二日の中央常務會議の決議通り汪氏の黨籍を褫奪し逮捕令を出すに決定、その旨發表した。本日の會議は法定數に達せず合法的ではないが、北方と妥協するためには汪氏處分問題を解決する必要あり、この決議により中央の態度を明かにしたものである

艦種別よりも總噸數制限主張

佛國の軍縮根本方針 ブリアン氏下院において說明

【パリ十八日發電】國務總理タルヂュ、外務長官ブリアン、海軍長官レーグ三氏は本日下院の外交委員會で倫敦のロンドン會議對策を說明したが、ブリアン氏は特に左の根本政策を力說した

フランスは來るべきジュネーヴにおける國際聯盟の軍縮準備會議に對する準備的會議であると思考してゐる會議に臨む方針としては佛國は艦種別制限よりも總噸數制限を主張するもので又潛水艦制限には反對である

なほ本日イタリー政府はさきに佛伊海軍交涉に關しブリアン氏がイタリー政府に提出した覺書に對する回答を寄越したがその内容は未だ發表されない

米國父と無名戰士の墓に花輪を贈る

十八日の我全權一行

【ワシントン十八日發電】若槻、財部兩全權、安保、松平、山川、[illegible]本日は折柄の雨をついてマウント・ヴァーノンの墓に參拜、[illegible]花輪を捧げワシントンの靈前に[illegible]それより自動車をつらねて、アーリントンの國立墓地を訪ひ、無名戰士の墓に花輪を捧げた、右墓地では一隊の陸軍兵捧げ銃の禮を[illegible]

財界事情を聽召さる

澁澤子を召されて

【東京電報】天皇陛下には十九日[illegible]澁澤榮一子を御内儀にて親しく御召、御陪食仰付られ、食後別室にて茶菓を賜はり最近の財界[illegible]及び各種[illegible]につき種々御下問あり、子爵は午後[illegible]五十分[illegible]して御前を退下した

召集迫った議會

貴族院は廿三日 衆議院は廿四日成立

【東京電報】五十七議會の召集は[illegible]四日に迫つたが、貴族院は當日[illegible]議席部屬を決定、部長理事を互選して成立、これを衆議院および政府に通牒するが、衆議院は[illegible]長選擧をなす關係上一日遲れて二十四日成立し、政府は直に貴族院を[illegible]し、二十五日は大正天皇祭のため多分二十四日づけ官報號外にて二十六日帝國議會開會の詔書を公布され、同時に開院式を仰せ出されるはずである

農業倉庫の外に商業倉庫を建設

農業倉庫は玄米二百萬石を收容 商業倉庫は玄米百五十萬石を收容

朝鮮米管理具體案

【東京電報】米穀特別委員會で[illegible]した鮮米の[illegible]移入統制は統治上から拓務省側[illegible]の反對に遭ひこれを經濟的施設に俟つこととなつたが、同委員會ではいよいよその具體的方策を樹てることとなり、或は二十日の特別委員會に上程されるかも知れぬ狀態にあるため、拓務省、朝鮮總督府、大藏[illegible]當局は資金關係を中心として折衝を重ねた結果、大體左の形式方法に決定する模樣である

一、朝鮮總督府が五年度豫算に計上した農業倉庫の外に商業倉庫を建設する

二、その建設費の六割程度を補助して民間の倉庫業者に建設經營せしむ

三、農業倉庫は玄米二百萬石收容を目的として十五ケ年間に完成

四、商業倉庫は百五十萬石收容で五ケ年間に完成する事

五、大藏省は商業倉庫に入れる玄米に對し約四千萬圓の低利資金を預金部より支出する事

春秋會招待

兒玉政務總監以下出席[illegible]は十八日午後五時半[illegible]ホテルに兒玉政務總監、[illegible]田中保安、立田[illegible]

農業教員養成

來年度は十五名採る

[illegible]農業教員養成所では來年度入學生徒十五名を募集するが、願書受付は二月十日までで、志願者は道知事の推薦狀をそへて申込まれたいと

轉出する吉村傳氏

產業合理化機關は内閣直屬とする

商工省側の讓步で 具體案は大藏省で立案す

【東京電報】井上藏相は十八日官邸に俵商相を訪問し、產業合理化機關につき商工省の外局とし[illegible]設置せんとする商工省案は一歩を讓步することとなつた[illegible]であつて理想の形をもつて設置するを可とする[illegible]を求むるところあり、俵商相もこれを諒とし大藏省案に讓步することとなつた結果である。よつて產業合理化機關はいよいよ內閣直屬機關として設置されることとなり、具體案は主として大藏省において立案されるはずである

[illegible]城府內[illegible]課長から[illegible]に[illegible]した吉村傳氏は福岡縣士族、熊本第五高等學校に入り明治卅八年京城一進會立光武學校教頭として赴任、朝鮮語の研究にふける。氏の朝鮮語は頗る有名で、鮮語通譯試驗パス、總督府[illegible]部に入り、次いで慶尙南道、[illegible]郡に轉任し、大正六年總督官房參事官室に轉じ、次いで內務局に入り、局長秘書で手腕を振つた。大正十二年咸鏡北道理事官となり、昭和二年五月長尾府尹の後を受けて京城府理事官に轉任、內務課長として今日に至つてゐる。性溫厚寡言で多趣味なる府行政にたづさはり皆から[illegible]はれてゐる、現に內務課長兼府尹代理として府尹不在中を[illegible]する傍ら府[illegible]係長、社會[illegible]長等の重職を兼ねてゐる[illegible]は當を得たものといはれてゐる。後任は未發表なるも多分[illegible]たるべく豫想されてゐて[illegible]惜別の念が深い(寫眞は吉村氏)

鮮米宣傳補助減額せぬ樣

國庫補助は据置き 本府より各道へ交涉す

大正十三年創立以來内地方面に對する朝鮮米宣傳に效果をあげてゐる朝鮮米協會は、國庫内地補助額を知ると共に同協會の手を經ず直接取引をなすに至り朝鮮米の聲價を[illegible]團體方面にかへつて困難をつげる現狀であるが、これに對し國庫補助一萬圓、地方費補助一萬圓計二萬圓が年々支給されてゐるが、明年度豫算編成に際して各道とも緊縮方針により同協會への補助據置を了解せんとしてゐるが、總督府としては朝鮮米宣傳の重要使命に鑑みて國庫補助は從來通り一萬圓を支給するほか、地方費補助も減額せざるやう各道へ交涉することとなつた

極力退學を防ぐ

南鮮地方の疲弊と當局

[illegible]地方は昨年に引續き今年も旱害その他の被害甚だしく地方民の疲弊は甚だしく、その結果最近に至り各地公立普通學校とも兒童の退學者續出し、その數を增加して來たので本府學務當局では各地方當局に[illegible]その狀況調査を命ずることとなりその結果によりては授業料免除、學用品の給與等を行はしめ、極力退學を防止する方策であると

ポアンカレー氏退院

【パリ十八日發電】入院加療中の前首相ポアンカレー氏は本日正午退院したがクリスマス後リヴエイラに靜養に赴く由

時事小言

劍劇

神戸に着いてからのダグとメリーは、歡迎又歡迎、到る處、揉み潰されるほどのファンの包圍攻擊を受け、猛鬪劇で鍛ひに鍛へた夫婦のからだもヒヨロヒヨロになるほど疲れて仕舞つた

初めは、面喰ひ、其次は肝をつぶし、最後にはメリーが泣き出しさうになつて、ヤツトの事で此の好ましき危難から逃げ出すと言つた有樣『バグダツトの盜賊』にもこんな物凄い場面はなかつたやうだ。折角日本に遊びに來て歡迎で揉み殺され、夫婦塚になつたのでは浮ぶ瀨はあるまい、是れほど、物凄い歡迎は日本にも先例は少からう。まるで、歡迎の棒で、叩きのめされて居るやうなもので、何しろ、押し寄せて來るファンの津浪のすさまじい勢には流石のアキルムの中での英雄もスツカリ氣を呑まれて仕舞つたらしい。

◇

そのダグ夫婁は、京都の撮影所で、日本獨特の劍鬪を見てまた肝を潰して感心し、兩人共『こんな、壯烈なファイチングは始めて見た』と言つて眼を丸くして驚いた。猛鬪劇では世界に覇を稱するこの男も、日本流の劍劇には、全く畏れ入つて居るといふことだ。なるほどくさうありさうなことである。揮りながら、三尺の秋水鞘を離るゝ時ンば、馬腑るれば馬を斬り人腑るれば人を斬る劍法の鮮かさ、物凄さ、武士道の國にして始めて見るを得る妙技の一つダグ君の前だが、コリヤ、誠に君等が眞似の出來る藝ではない。一體俳優の劍鬪は屁っぴり腰の格外れで、劍法は何時も蔑なしだが、それでも中には、多少格にはまつたものがないでもない、此點に關して映畫俳優の苦心研究は尋常ならざるものがあるといふ事だ。ダグ君も來た序でに日本式の劍劇を學んで行く氣はないか。

◇

劍劇が歡迎されるのは、劍法に妙味あることを物語る。聊か、古風の思想のやうだが、劍道は日本獨持の至寶、の一である。是がために、國民思想が如何に心強く養はれたか、鍛へ上げられた劍氣に對しては、輕佻浮薄の危險思想などは瞬く隙に兩斷される。小言子は其處に、日本國民の强味が殘つて居ると思ふ。

神宮參拜

(十八日)▲學徒二八五人▲内地人二五〇人▲朝鮮人二九八▲支那人四人▲歐米人二人▲團體京城修養團二七人▲前年度總數一二三六人

會

▲府上▲[illegible]▲廿日午後二時から府内貞洞の修養團本部で開催、高橋視學官その他の講演あるはづ

人

◇マロリージ氏(駐日伊國大使)廿日午前七時入城

◇難波光造氏(新久留米處長)十九日朝官民關係者多數の見送りをうけて京城出發赴任

◇ジヤドウイン氏夫妻(英國工業會議米國政府代表)滯城中の處十九日朝退城北行

◇戸田直溫氏(鐵道局理事)日満洲へ出張、廿二三日頃歸城

◇安倍能成氏(城大法文學部長)約十日の豫定で南滿地方視察のため十八日夜出發

◇眞鍋十藏氏(男爵前京城覆審法院長)退官挨拶のため十九日來社來訪、二十二日午前十時京城驛發東京市麴町區平河町六丁目二十四番地に卜居

◇[illegible]崎齊氏(前遞信局電氣課長)退官挨拶のため十九日本社來訪

◇今井賴次郎氏(新任遞信局電氣課長)着任挨拶のため十九日本社來訪

◇菊山嘉男氏(本府[illegible]課長)新任挨拶の爲め十九日本社來訪

◇加[illegible]敬三郎氏(鮮銀總裁)廿一日夜入城の豫定

◇[illegible]原純一氏(鮮銀理事)嚴父重態のため郷里島根縣へ

◇有賀光豐氏(殖銀頭取)豫定を變更して廿四五日頃歸城

◇[illegible]野[illegible]一氏(全北南道知事)十九日午前十時發にて出張赴任

◇赤[illegible]氏(群山商業會議所會頭)十二月十九日午前十時入城

◇日置[illegible]氏(朝鮮水電員)十二月十九日朝入城旅館へ

佛國總領事館午餐會

フランス總領事代理ゲズネツク氏は十九日午後零時半から兒玉政務總監を主賓として武部學務、森岡警務局長、中村土地改良部長、穗積外事課長、山澤[illegible]官、小田[illegible]官、今村[illegible]、[illegible]マルテル、ナーデイ、[illegible]、[illegible]の各フランス同胞を陪賓として午餐會を催した。ラツボー司廚長が[illegible]拔きのきはめて珍しい集まりで、前にデザートコースに移り、賓主の間、ゲズネツク氏起つて『日本の繁榮』を祝するために盃をあげて萬歲を唱へ、兒玉政務總監これに答へて『フランスの繁榮』をと同じく乾杯した後は、[illegible]に會は終られ午後二時散會した

江都秘錄

捕物奇聞

[10] 稻葉進 作

二人小町 (四)

大之助と勘次は、根岸の寮を出るとそのまゝ、留公に案内させて蔵前に大島屋の別宅を訪れた。其家には、思案に餘つて處置に困つてゐる甚之助が、獨りポツネンと坐つてゐた。

松枝の變死を聞くと狂氣のやうに驚き騷いで、直ぐに根岸へ駈けつけるといふを、二人して無理に押へて、宥めつ賺しつして、この日の樣子を問ひ訊したところによれば、

『私は今朝から、店の用事で本郷から四谷の方まで、三四軒廻つて來ました』

『本宅の女中の一人が、急に暇を貰つたゝめ、此家の女中を昨日から本宅に手傳ひに遣り、留守は松枝一人でした』

『それで私の歸りが、正午過ぎ時分、七ツ下り頃でせうか、家内へ一人きりだからと、急いで歸つて見ますと、家には錠りがしてあるので、女房が家を締めて出かけたなどいふ事は、今まで一度もありませんでした』

『事によつたら、何か急用でも出來て、本宅へ行つたのかも知れぬと思つたので、先刻誠兵衞を訪ねて聞きましたが、行つても居りませんから、今しがた歸つて參り、仕方無しに錠の鍵を捻ぢ切つて、家の中に入つたところでございます』

『家の中は、平常と少しも變つては居りませんやうです』

『置手紙のやうなものも見當りません』

といふのが、その切れぐの答へを寄せ集めたものであつた。

兎に角、一應家の中を檢分することにして、隅々まで調べて見たが、矢張り怪しい節は一つも見當らなかつた。たゞ、根岸の寮に在つたのと同じ紫檀の唐机が、此家にも二階に置かれてあつたのが目を惹いたが、甚之助は斯ういふて說明した。

『これは松枝が娘から取られた折、二つ買ひ受けて來たもので、大阪にゐた時は妹の櫻枝とお揃ひに使つてゐたのを、當方に嫁に來た節に、自分のだけ持參したもの、櫻枝の遺品の唐物商賣をしてゐた頃に買ひ求めたと聞いてゐます』

『これでは、世間に有りふれた品に過ぎないので、チラと見た瞬間から期待を持つてゐた大之助は、チヨツと失望を感ぜずにはゐられなかつた。』

そんな間に、留公の知らせで、大島屋の主人夫婦も居合せた番頭を連れて街を飛んで駈けつけて來たが、それからも、手がゝりになるやうな事は、何一つ聞き得なかつたのは勿論であつた。

と、外聞にかゝるといふので、錠之助を迎つては、取敢した事である兵衞夫婦が、それを強つて押留めて、店の者に留公を附添はして出してやつてからも、

「松枝は何しに根岸に出かけて行つたか」

「松枝は今まで常に甚之助と往來してゐたか」

といふことで、五人が首を鳩めていろく語し合つて見たが、この日根岸へ行つたのは別として、今までに松枝が一度も無斷で家を明けた例が無いのだから、無論、甚之助とは往復してゐなかつたとは大島屋の三人が等しく認めたところであつた。

擬次が根岸の寮を辭めた時、[illegible]れな松枝の死體が消えた。何所かで、一番鷄が鳴つた。

今月今日

◇東洋の平和を攪亂し日露戰爭の因をなした。前後卅年足らずの間に、時代は急轉した流れの新紀元であつた。(後略)

◇松方蔵公爵[illegible]昭和二年今月今日。近年同官邊の金融詐取事件それを重大事件など[illegible]勿體ない市井匹夫の金品詐取と何んぞ[illegible]ん恥を知れ

露國旅順港を占領す一八九七年十二月十九日(東)[illegible]の(東)侵略の野心は遂に

あすの天氣 (20)

大陸の高氣壓は北より南滿洲に擴がり次第に東に移動せんとし南鮮より本邦方面にかけて氣壓が低い全道一般に曇り北部沿岸北風が強い晴れ時々曇り勝ちの天氣であらう

報告 十九日正午 〇九(?) 十八日最低零下 [illegible]

日本ビクター・レコード

十二月二十日 全國一齊發賣

一月新譜

赤盤レコード

浪曲 俠客春雨傘 中村吉右衞門一座
長唄 伊勢 海 宮内省樂部員
三曲 鉢返しの調べ 荒木古童
合 邦 豐竹古靱太夫
ソルヴェーヂの唄 關屋敏子
埴生の宿
佐渡おけさ 藤原義江
おらが牧場
長唄 供 奴 松島庄三郎
清元 北 洲 清元巴榮太夫
常磐津 三保の松 常磐津三登勢太夫
琵琶 橋大隊長 榎本芝水
筑前琵琶 壺 碑入り 田中旭嶺
新日本音樂 蛸つき・初だより・嘆き給ひそ 佐藤千夜子 宮城道雄 吉田晴風
軍事劇 肉彈 櫻井大佐原作 中村聲波 其他 管絃樂伴奏
新民謠 秋の言の葉 北川雅樂他 中島雅樂之都 池田都山
小唄 我が治もの茶 哥澤芝金
新内 新内流し 富士松喜升
新日本 王 葛 小澤良輔
浪花節 聖地の宵 内田榮一
河内山宗俊 木村友衞
松江郎太兵衞
寶を釣る男 玉々木米若
俵星玄蕃 八洲東天
大石山鹿護送 蛟龍齋靑雲
新小唄 十一のそらごと 葭町二三吉
端唄 一度二度なら 二村定一
梅にも春 明石樂檢
紀伊の國 みき光
室戸崎 高知巴檢 月樓
土佐訛り・吸江十景 米
伊豫節 桝久小鈴
尾道よしこの
伊勢 追分節 見砂東樂
日本の國・村祭り 岩田滿里子
蟲の聲・鎌倉
童謠・小學唱歌
霧夜の鐘 平井英子
道中双六
母の歌 佐藤千夜子
鶴見祐輔作詩
母を慕ふ歌 平井英子 石井鑑次郎
松竹蒲田映畫「母の唄」
映畫小唄 ブロードウエー・メロデー カアイ・ジャズ・バンド 河司晴江
燕中の人
メトロ映畫「ブロードウエー・メロデイ」の主題歌
祇園小唄 二三吉
マキノ映畫「絵日傘」中の主題歌
ジャズソング 酒落男 二村定一
(ゲー・キャバレロ)
ウクレル・ベビー カアイ・ジャズ・バンド
アバロンの街 坂井 透
いつか良い日が 菊地重光 カアイ・ジャズ・バンド
三曲 道成寺 日本橋 姫松・春次
蝙蝠・逢ふは別れの 朝居丸子
端唄 文化しるこ 立花家花橘
落語
—新民謠—
尾西小唄 いつとしよ節 二三吉
足利小唄 足利藝妓連
伏見小唄 伏見藝妓連
呉小唄 朝居丸子
居盛一ノ宮 花岡券番 藝妓連

俵商相の召喚說に 民政黨側の辯明
反對黨の惡宣傳……と逆ねぢ
一路解散說で脅かす

【東京電報】俵商相の召喚說に關して民政黨では左の如く稱してゐる

一、俵商相が昨年夏久須美氏より無償として一萬圓の寄附を受けたことは事實であるがこれは政略とは全く別で何等問題とならない

二、右の外反對黨側では北海道拓殖會社問題で俵商相を傷つけんとしてゐるが全く取るに足らぬ事である

三、宇垣陸相が小橋文相辭職の際『今後閣僚中より疑獄關係者を出す如きことあらば進退に就き考慮する』と云ふ言質を首相より取つてゐると傳へられてゐるが之は全く誤傳であつて宇垣陸相は現內閣に對し何等異心を藏せず從つて宇垣陸相の態度より閣內不統一を招く懸念はない

四、要するに是等は多く反對黨側の惡宣傳及計畫的陰謀に基くものである

今後もあらゆる手段を盡くして倒閣を企てるであらうが斯かゝる陰謀によつて內閣は倒れるものでない、我黨は政府と一體となつてこれを排擊し堂々と既定方針通り解散に向つて邁進するのみである

越鐵の二萬圓の外に 山手電鐵から二千株
小橋前文相の取調べ進む

【東京電報】小橋前文相の取調べは久須美東鐵氏より二萬圓を受取つた點が疑惑の中心となつてゐるが、更に山手電鐵の現金二十萬圓の帳簿尻の合ぬところから、いろ／＼取調べをなしたところ當時政府側であつた佐竹三吾、小橋一太兩氏外二名に各二千株を提供した事實判明し、小橋氏の二千株は現在令息の名義となつて居り、これに關しても瀆職の事實なきかにつき取調べられるものとみらる

けさ再度召喚さる

【東京電報】小橋前文相は十九日午前九時東京地方裁判所檢事局に再度召喚されて取調べを受けてゐる（午後零時二十分發）

降旗氏は不起訴と內定

【東京電報】先に大宮經鐵問題の瀆職嫌疑で東京地方裁判所檢事局の召喚を受け取調べ中であつた降旗元太郎代議士は十九日遂に不起訴に內定した

今度は單獨で
ドイツに行く上野博士 久子夫人はお留守居

外務省對支文化事業部、日獨文化協會の日獨交換教授でドイツの大學に日本美術史を講ずることになつた京城帝大教授上野直昭氏は明年一月より約一ヶ年の豫定で長期講演を行ふのであるが、從來交換教授に選ばれた人は第一回が前東京帝大に宇野哲人博士、第二回が九州帝大の[illegible]博士、第三回がまた東京帝大の[illegible]博士で今度の城大上野教授は第四回目で（朝刊に第三回とあるは誤り）學者としては多きな榮譽であらねばならぬ。なほ上野教授の歐洲旅行はこんどで二度目であるが、前回はヴイオリストとして聞こえてゐる久子夫人同伴であつたが、今度は單獨で來る二月頃出發の豫定でドイツ大學における一ヶ年の講義をへたのち約半ヶ年の視察旅行を行つて歸朝するはずである

天才の新曲に麗人舞ふ
箏……宮城道雄 ● 尺八は……吉田晴風 ● 舞ふは……水谷八重子 ● 歌ふは……[illegible]谷文子

箱根から東京へ
ダグ夫妻京都を出發

【宮下電報】神戸上陸以來素晴らしい人氣を博してゐるダグラス夫妻は十八日夜十一時京都發東上し十九日朝七時十三分沼津に下車こゝで[illegible]の出迎へを受け押寄せたファンに愛嬌を振まきつゝ雨の中を自動車を連ねて三島街道をぬけ長尾峠の山道を一路箱根に向つた、八時十三分蘆の湖畔箱根ホテルに入り雨にけぶる湖水を見渡しつゝ輕い朝食をとつた後ホテルの番傘をさし夫妻お揃ひで庭先に出て久しぶりを發揮した、それより九時二十分再び一行は自動車で山路を縫ひ箱根地を宮ノ下に向ひ十時富士屋ホテル到着疲れた疲れたと夫妻早速約二時間ぐつすり眠り込んだのちこゝで晝食をしたゝめ午後一時半そこを出發二時四十九分小田原から汽車に乘込み東京を向つた

絃上に踊る指頭から 迸るいのちの曲
新春華やかに京城を訪ふ 宮城道雄氏の一行

箏曲界の天才兒として新日本音樂樂壇を代表してゐる宮城道雄氏が、吉田晴風氏を伴つて一月七日、彼が懷かしの故郷、思ひ出深い京城で、我社主催のもとに同氏の創作になる新作二十余曲の訪鄕大演奏會を開催することに決定したのは既報の通りであるが、今や斯界の流行兒として、樂壇を風靡して居る氏はかつて若き箏曲家の身をわが京城に送り、悉皆洗ふが如き逆境を潛り拔けて彼が……

新春の屠蘇の香やさめぬ

全生涯を箏曲に捧げて

血を吐く思ひで唯一すじに精進し、東都に上つて苦心十年遂に今日の成功を獲ち得て、當時行き詰りの狀態にあつたわが國古來の箏曲界に一大飛躍を斷し、新作風を興して、和洋樂界の新機軸をかざして、新日本音樂の樂壇を開拓して、樂壇の耳目を一身にあつめて居る、彼に取つては今や懷舊の郷里にある

晴の訪鄕の演奏會

とて全力を傾注して京城人士にまみへる次第である

ざわめく三法院
首腦部の動きて 勇退、新任の挨拶

京城三法院では、覆審法院長の勇退をはじめ異動の噂さをみ、ボーナスを手にした司法官も大晦日を目標にして鼠の師走の忙しさを示し、そのなかを十八日もとの覆審法院長[illegible]氏が離任挨拶のトップを切り、大邱覆審法院長の長尾戒三氏の挨拶があり、草場林五郎氏は覆審法院長就任の挨拶をのべた。十九日午前には長尾氏のあとをそつた新地方法院檢事正[illegible]太郎氏が各部に挨拶廻りをした。かくて正月を前に控えて法院はめまじるしい程の空氣が漲し

質屋を襲ひ 主人を狙擊
全州の大正町に 拳銃强盜現はる

【全州特電】全州警察署では年末警戒の折柄十九日午前一時突如大正町質商久保良高方に一名のピストル强盜現れ、主人の下腹部を狙擊して逃走した急報により警察は時を移さず井上司法主任以下數名の刑事巡査に急行すると共に非常線を張り犯人の捜査につとめてゐる

四大臣夫人が
貧民にのし餅を配る 御手當金の一部を割いて

【東京電報】暮の街頭に充つる深刻な不景氣の叫びは緊縮內閣を內からもり立てゝゐる大臣夫人の耳にも强い響きを與へてまづ發起で鳴る安達內相のユキ子夫人が女で出來る範圍で氣の毒な方々に此の暮れだけでも何んとかしてあげませうと決心し同じ麻布區內に住む井上藏相夫人千代子、渡邊法相夫人カマ子女史等と話し合つた處何れも大贊成のところへ折から年末御手當が夫君大臣に御下賜になつたのでこの有難き金一封を恩賜を御分ちする意味で麻布區內に住む貧しい人々四百人にのし餅を配ることゝなつた、然も忙しい警察の手を煩はすのは氣の毒と四大臣夫人連自ら街頭に出て恩賜金の一部四百圓を削いて造つたのし餅を配らうといふ近頃の氣持ちのよい話である（寫眞は安達內相夫人）

財界の變動や 官界の異動
一日の電報二萬四千通 通信界活氣づく

年末の活動期に入つて通信界は又もいちじるしい活況を呈してゐる京城郵便局の電信數をのぞいてみると六十餘局からの電信機の活動は戰時氣分を現し百五十餘人からの從業員によつてさばかれて居るこの頃一日の電報數はザット二萬四千通から五千通といふこれを前年の取扱ひ狀況と比すれば約二割、又平常時と比較すれば約三割の何れも增加で緊縮時代に不似合な現象を見せて居る主因とすべきものは今年も押し迫つての官界の異動と、金解禁實施期の近づくにつれ財界の變動に基因する結果と見られて居るが又一面に押しつまるにつれて、世間の繁忙を物語るものである

御贈答には 三越の商品券

支那人を袋叩き
掛取りに行つた男が 浮浪人を集めて

府內太平通り四十番地、洋服商、千本[illegible]は十八日午後三時頃府內[illegible]町[illegible]番地[illegible]屋、支那人[illegible]方に代金請求のため洩[illegible]の方に行き、孫が[illegible]の持ち合せがないといふや押出にも[illegible]人の着衣をはぎ取らんとした際孫に足蹴りにされたとて十九日午前[illegible]浮浪人二十五名を集め、前記孫を道路に誘ひ出し、袋叩きにして瀕死の重傷を負はせた、届出により[illegible]署から[illegible]がかけつけ取りしづめ、加害者千本[illegible]を引致して目下取調べ中

[illegible]と際[illegible]された[illegible]る[illegible]どめ三時間の[illegible]の[illegible]について[illegible]は[illegible]に[illegible]の利[illegible]を代表するものであるから今[illegible]の場合は六時を中心として[illegible]花[illegible]四人に對しては[illegible]か支那八時の[illegible]際までの[illegible]は表面的に現れぬものであるから[illegible]者の損失として落着した。

辻强盜に 襲はる
市場歸りに

十七日午後五時三十分頃、開城郡中西面上城里五百十六番地、[illegible]が開城邑市場よりの歸途、同郡嶺淨里テミッゲ峠に差かゝつた際二人組の强盜に襲はれ現金十七圓余を强奪された屆出により開城署では犯人搜査中であるが、未だ逮捕に至らない

富士丸消息を絶つ

千代田汽船會社所有汽船富士丸（九九四トン）は去る十二日天津より青島にむけ出帆し、十四日同地到着の筈であるが未だ到着しない[illegible]てゐる。

出刃を持った 三人組强盜
仁川桃山町の 白米商を襲ふ

【仁川電話】十九日午前一時半頃仁川府桃山町二十一番地、白米小賣商[illegible]方に出刃を持つた三人組强盜押し入り就寢中の主人金をゆり起こし所持の出刃庖丁を突きつけて、現金十四圓を强奪して逃走した、急報により仁川署より吉本部長が現場に出張して犯人嚴探中

府の公設質屋
この廿日から開業 孝悌洞の隣保館で

京城府公設質屋は既報の通り開設の準備を整へて來る廿日から府內孝悌洞二五一番地東部隣保館で開業することになつた、月利一分五厘、貸出一口五圓一世帶廿圓といふ低廉な金融機關で、歲末の窮境にある人々にとつては救ひの神ともなり、府でもお役所氣分をはなれて、人々の利便をはかることゝなり、ポスターなどで細民街に公設質屋の開設を知らせ、まへだれがけで働くと當任の元簑當任は意氣込んでゐる

箱止め問題 丸く納まる

京城本町新町料理屋組合の歲末花代支拂問題にかゝる箱止め問題は十八日午後七時半より兩者代表者の會合を開き協議の結果、歩三割の[illegible]より花代支拂の方は二十日までの分を二十五日、その殘りの分は一月十一日支拂を行ふことゝし圓滿の中に手打ちとなり問題もこゝにきれいさつぱり

廿日（金曜）特別サービス品 流行ショール均一大提供 午前十時より十二時迄 午後二時より四時迄 午後八時より十時迄 時間特提品 每回三百點限 三中井

チャパン號 進水す

【グラスゴー十八日發電】十八日當地造船所でカナディアン・パシフィック社の新造船エムプレス・オブ・ヂャパン號が進水した、同船は二萬六千トンのディーゼル船で定員六百六十四名太平洋定期船として最大最快速である

沖館小學校 全燒

【青森電報】十九日午前四時五十分頃、青森市內沖館小學校小使室より出火、同校および隣接住宅十戶を燒失し同五時半鎭火した、小使[illegible]は燒死した

飲食店で 捕はる

忠北忠州郡米良面[illegible]生れ住所不定、前科三犯[illegible]（二九）は府內を轉々として黃金町六丁目[illegible]番地、小野久男方から紺サージ三つ揃ひ洋服外衣類十一點時價百卅圓を竊取したのをはじめ竊盜十六件三百五十圓の詐を働いてゐたが、十八日午後十一時頃府內[illegible]飲食店に潛伏中を龍山署小刑事に逮捕された

金獻

歩兵第七十九聯隊第五中隊二等卒梅木保君は十九日金一圓を京城府へ一年末不自由の人へ寄附したいと申こんだ

『趣味の話題』本日休載

兩飛行家 慘死す
南阿チュニスの南で

【ロンドン十八日發電】十七日午前七時十五分クラウンウエルを出發南阿弗利加のケープタウン方面に向け約六千哩無着陸飛行の壯途に就いた英吉利航空司令官ジョンズ・ウイリアム氏とゾンキス飛行中尉搭乘の單葉飛行機は十七日午後四時サルヂニア島北岸五十哩の處を飛行通過した以後は消息不明となつてゐたが十八日チュニス（南阿）官憲より右飛行機はチュニスの南に墜落大破し兩飛行家とも慘死した旨航空省に入電あつた

正月新譜 發賣 パルロフォン・レコード

お正月用 呉服洋服 毛布雜貨 大賣出し
十二月二十日より 十二月三十一日まで

新館三階 クリスマスプレゼント 玩具賣出し サンタクロース 五十二錢……一圓四十五錢 同セルロイド製 九十錢……一圓四十五錢 雪の家 三十六錢……一圓十五錢
萬人向の……丁子屋商品券

新館二階 呉服 裾模樣、訪問着、大島紬、銘仙 モスリン、富士絹、友禪類、實用切、半衿、小物類…… 特價大提供!!
特賣 新柄友禪モスリン 毎日午前午後 廿一日、廿二日、廿三日 三十一時

舊館二階 洋服 レデーメード大賣出し 特價提供品 オーバー 十五圓 トンビ 廿九圓 コート 十九圓 背廣 廿五圓
特賣 東京型丁子屋足袋 毎日午前午後 廿四日、廿五日、廿六日

新館一階 メリヤス 御贈答用御仕着せ用として メリヤス大量廉賣 裏毛綿 八十錢より 半毛 一圓五十錢より 純毛 三圓より
贈答品展覽賣場 …新館三階…

新館一階 コドモ服 小學生、中學生用 通學服割引特價賣出し 正月用 お孃樣新型洋服 新製品大賣出し
北海道直引 新荒卷鮭 一本一圓より

舊館一階 毛布 純毛高級毛布 新着大特賣 市價二十五圓 大判二枚接 十五圓 ―三百組限―
お正月用 履物類特價賣出し …新館三階…

舊館一階 靴特賣 正月禮裝用紳士靴 キッド・エナメル付（短靴）九圓 （編上）十圓 高級學生編上靴 六圓八十錢均一

夜間十時迄營業
丁子屋

映畫春秋（二）
人氣俳優と大衆の動き
映畫と並行しては進まぬファン

目下來朝中のダグラスに發見され、一躍世界映畫界の寵兒となつた上山草人がこの廿日に歸つて來る『ラ・バタイユ』でフランス政府を動かし名譽の賞牌まで授けられたといふ早川雪洲が來春早々歸朝して寶塚に資本金五十萬圓の新プロダクシヨンを創設する、これはこの年の本邦映畫界に大いなる刺戟を投したニュースである

◇

愉快な、スマートな喜劇俳優としていやみなき演技は、作品發表毎に我邦大衆ファンの間にすばらしき人氣を呼び、百パーセントの價値ある映畫として、この不景氣に各常設館主に高い權利金を出して上映させるハロルド・ロイド。笑ひの姿はまだ接したことがなく恐らく今後といへどその笑顏はスクリーンにあらはれぬだらうと豫言されてゐる笑はぬ喜劇俳優、バスター・キートン、この兩者の作品はパンクロフトの作品に傾倒を感じるいはゆる『高級ファン』或は舊劇映畫のチャンバラに愛想をつかすいはゆる『高級ファン』等の別なく、更に一歩を進めてチャップリンの映畫が幾分か哄笑から遠ざかりつゝある今日期せずして人氣の焦點となり、絶大なる實證を

松竹の既成作品に對しては恐らく歯がたゝぬだらう。ロイドの作品は今後といへども哄笑を求め爆笑を呼ぶだらう、キートンは彼が創へによつての作品からはチャップリンが今たどりつゝある哀愁味をもつて迎へらるゝやうになつた

◇

上山草人は單に一時的な興味で迎へられ四ヶ月の後再び渡米し、ハンナー社のトーキーに出演する。五十萬圓の雪洲プロも百萬、二百萬の二倍乃至四倍の資本を有する日活、松竹のトーキーを織込んだ喜劇を、笑ひなきさびしさのある喜劇でゆくであらう

◇

以上四人の組合せは眞に映畫を解する人々にとつては意義を持たぬがこれらの人々はきはめて僅少である。映畫に接しても理解し得ぬ大多數なファンは前記の事情を異にせる四人の行動を同一視し同一興味をつないでゐる、各映畫館の宣傳文の末尾にあるファンの聲の中に『ロイド大歡迎です、スッカリ氣に入りました』『またさましつかり遊ばせ』等々、一寸も見せぬのが多いファンの聲である。しかし大多數なファンは未だ一歩も前進せぬ、昭和四年度の斯界における大いなる悲みであつた（寫眞は上から早川、ロイド、上山、キートン）

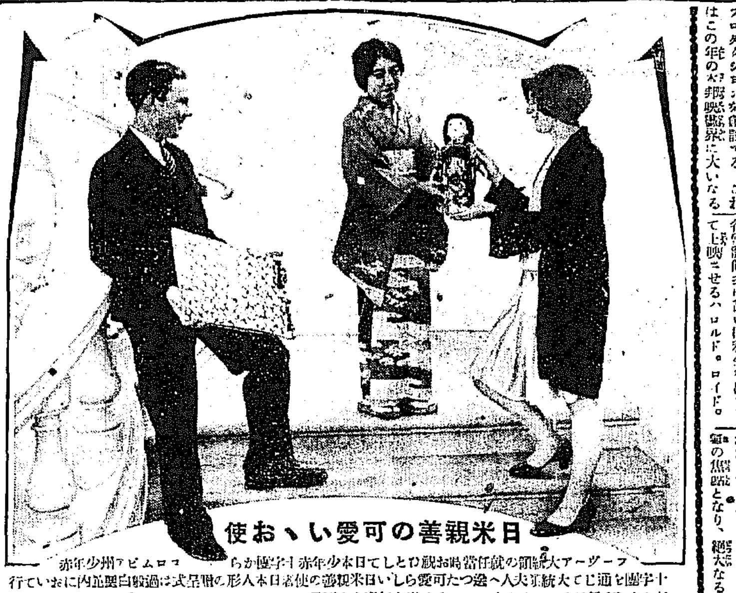

日米親善の可愛いゝお使

フーヴァー大統領の就任當時お祝ひとして日本少年赤十字團からコロムビア州少年赤十字團を通じて大統領夫人へ送つた可愛らしい日米親善の使者日本人形の贈呈式は過般白堊館内において行はれた（寫眞）向つて右よりコロムビア州少年赤十字團長アルバート・トムソン氏、駐米ガーマレツト領事、棒呈者コロムビア大學生土屋嬢。

動脈硬化の人は冬に受難が多い
動脈硬化の食餌療
蛋白と刺戟を少く

腦溢血のためにたふれるのは恐い季節が最も多くなります、それは最も少い六月頃において四五六三の死亡に對する一月には六八三三といふ數を示して居ります。つまり約二倍近く殖える事になります。そこで多分は中老以上の人、中にも動脈硬化症の人は注意しなければなりません。そこで動脈硬化症の人は藥物と共に食餌療法を行ふことが必要になります。そこでその食餌療法の方法を御紹介しませう

第一例◇野菜シチユウ
材料—馬鈴薯七〇、牛乳一〇〇、人參二〇、グリンピース五〇、メリケン粉五、バタ一〇、パセリ少々

◇林檎ライス
材料—林檎一二〇、米二〇、砂糖三〇、牛乳一〇〇

◇黒パン六分一バタ付
材料—黒パン六分の一斤バタ二〇

第二例◇大根ふろふき
材料—大根一〇〇、味噌三〇、胡麻五、砂糖二〇柚子少々

◇鯛白身サラダ
材料—鯛白身三〇、白すず子一〇サラダ菜少々油一〇

◇おぼろ昆布濱汁
材料—おぼろ昆布五、ホーレン草二〇、醬油少々

◇米飯
材料—七分搗一合

大體右の様な獻立が適當なのでありますがこれはすべて蛋白質及び刺戟の少いものばかりを選んだ一例の分析は熱量カロリー八七〇蛋白一人位のものですべてあつさりしたものであります

オゾンの効果
空氣中のオゾンに殺菌の力はない

オゾーン療法だとか、オゾーン浴場などゝいふのが行はれる。呼吸器の弱い人はオゾーンの多い海邊で生活するがよいともいはれる、このオゾーンは空氣に含まれてゐるのであるが、これにはどんな働きがあるかといふともしこのオゾーンを

人工的に 多量にした空氣中に人間或ひはその他の動物を入れると睡眠を催さしめ、又粘膜に刺戟を與へ、即ち鼻カタル、咽喉頭炎を起こすものである。又〇、〇一六％のオゾーンを有する空氣は病原菌を殺すだけの力を持つてゐる。かういふとオゾーンは有害なもの、様にきこえるが右の様に多量のオゾーンの割合であつて、自然の空氣に含まれてゐる程度のオゾーンには害はない。元來オゾーンには酸化作用が強く黴菌を撲滅する力があるから空氣中の細菌も殺せるものと思へられてゐたが空氣中においては一リーテル中その一四ミリグラムを含まるる時にはじめて殺菌の効果があるのであつてそれ以下では殺菌力はない。そこで近來行はるるオゾーン室の消毒にもしら氣が出ただしい割に効力がない。自然界の

空氣中に でも一立方メートルに僅に一二ミリグラムしか含有してゐないそれで自然空氣に含まれてゐるオゾーンでは全く殺菌は出來ないのである。たゞ空氣にオゾーンが澤山存在してゐれば清潔な空氣であることを證明する、それは清潔な空氣であるが、不潔な空氣にはオゾーン量が少く空氣中のオゾーン量と清潔さとは正比例することを示すものである。

新春の髪の装ひ

明治町の三星美容院では新春を迎へる髪ひとして、去る十三日裾模、化粧、高島田の實演を行ひました。講師として本町一丁目京城美粧院支部の柴田のぶ子さんが出張、最近は耳をかくさない方がよろしいといふので、髪は輕いウエーブ、もみあげの髪でカールをしてお頸の襟元をとりました。モデルはかつて第二高女の庭球選手として知られ、三星美容院を率ゐされた戸井ちえ子さんです

料理
牡蠣の衣揚げ

▲材料—かき百匁　卵白一個　片栗粉七匁　胡麻小々、生姜一個
▲こしらへ方—かきを目笊に入れよく洗ひ水氣を去り之に熱湯をかけておく、後生姜の皮をむき、おろし金にてすり前のかきにかけます別に卵白に鹽小々を入れ、泡立てゝして、泡の立たちました中に之に片栗粉をまぜて入れ、之にかきを入れ衣をなして熱した胡麻油の中にて揚げ、おろし大根を添へて供します。

喜樂館（廿日から）▲『魔岡仙釣瓶』七卷小川隆主演▲『春はまた丘へ』市川路、大島史郎、吉井平太郎、中村英雄、伏見信子共演▲『愛染地獄』十卷第二篇　片岡千惠藏主演

かげせりふ

▼『歡迎』、『突如』、『』等等、各館の廣告ビラだけみれば府内歳末興行はドエライ景氣▼他館の安價にあつた大正館も大勝如何ともすべからず、遂に轉一興行のお仲間入り▼寶れぬ各活動館、時代をきつかけに整理せよとの聲が起こつた。

JODK プログラム

十二月二十日（金曜日）

午前一〇、三〇　氣象概況、各地天氣概況
同一一、〇〇　料理獻立『大根の胡麻あんかけ』『日用品値段』
正午　時報、ニュース
午後〇、三〇　ラヂオ學校『日本歴史中に現はれた偉人の』
お話『』（五）田中初夫
同二、一五　婦人講座（新譜）『主婦の使命』（五）金泰洙
同三、四五　ニュース、官廳公示事項
同五、三〇　イングリッシュ・ヒアリング　エディー・ペンネット
六、〇〇　ピアノ獨奏（子供の時間）東京　石川義一
一（イ）子供の踊り、（ロ）同、石川義一作曲　二あらし、ウエーベル作曲　三、序曲『桃太郎』（イ）田舎樂（ロ）出征と戰爭（ハ）凱旋行進曲、石川義一作曲　四組曲『水』（イ）瀧（ロ）小川の流（ハ）海、石川義一作曲
同六、三〇　一短歌、二洋行小唄其他　李日
同七、一〇　ニュース　官廳公示事項（京城）
同七、二五　ラヂオ大學講座第十講『小兒の體質異常とは如何なるものか』（二）京城帝國大學醫學部助教授　原弘毅
同八、〇〇　常磐津『二十四孝狐火の段』（東京）常磐津　三味線　上調子
同九、〇〇　通俗講談『和歌三神』
落語『』
翌日プログラム豫告、氣象概況、各地天氣豫報、ニュース、時報

東亞倶樂部（二十日から）▲『ペタオール』シドニー・チャプリン主演▲喜劇『猛獸勤進帳』和田君示主演▲喜劇用心棒『』竹村信夫、千種百合子

●美人になる秘訣　●金持になる秘訣　●戀愛成功の秘訣　●健康長壽の秘訣　●開運出世の秘訣

將棋新手合（二）

飛角交　六段　平野信助（東京）
落香　四段　久松英之助（東京）
（圖は六五銀迄の局面）於東京市日本橋

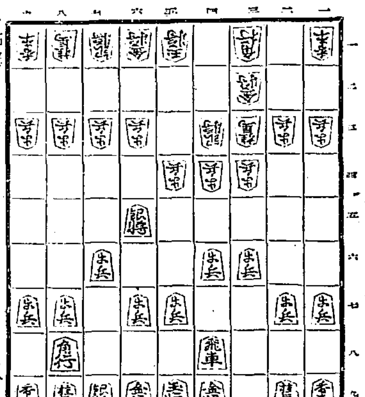

持駒（△平野氏　ナシ　▲久松氏　ナシ）

△六二玉　▲五八金右　△七二玉　▲六八玉　△四二角　▲三七桂　△一一香　▲七七玉　△九四歩　▲九六歩　△六二銀　▲六八金スグ　△五二金　▲五六銀　△六四銀　▲一六歩（以下次號）

（評者木村七段評）（下手）三七桂と早く跳ねるのは急戰の意味である。（上手）一一香と上つて、敵角の睨みを避けておくのは定法となつてゐる手である。（下手）七八玉と、同ふ指方は最近研究の手順である。茲で七八銀と上る持久戰もある。（上手）五三銀と上るのは、局面の轉換を圖る意味で至當の指き方である。（下手）五六銀と、先に引いて攻撃の機を窺ふのは當然である。（上手）六四銀と上つて、四筋の守りを薄くするのは所謂誘ひの隙である。（下手）「六歩」を突いて、敵の指様を窺ふのは良い手である。茲で四五歩と突き挑戰すると惡い結果に陥るのである。

今晩の課題

讀方（昭和四年二學期用）
一、次の中誤があつたら正せ。普通停車場を使用する法方は、一定の間隔所から他の土地に運れて行つて飛躍るのである。
二、臨を施せる所を漢字に直せ。彼がきたいのでんさいはこゝにゐるかんなくはつきされて、ち…やくちやくせいこうのみきにすゝみした、ぎょくへんるいのきけんきゅうにいたりては彼のもつともかくしんしたる所なり。

算術（昭和四年二學期用）
1. 6人で8日かゝる仕事を[illegible]
2. 5分利附公債を[illegible]

丸久製粉機

愈々昭和四年最新型發賣開始

丸久手廻製粉機

用途　米、麥、蕎麥、粟、豆類、諸肥料、牛馬飼料、砂糖、食料品、一般工業方面、染料、藥種、酒造原料、醬油原料、製粉等

十馬力　五馬力　二馬力　一馬力　半馬力　四分ノ一馬力用　各種アリ

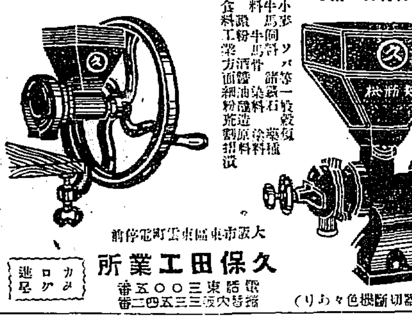

（其他粉碎器切斷機色々あり）

大阪市東區東雲町電停前
久保田工業所
電話東三〇〇五番　振替大阪三三四五二番
カタログ進呈

ムの藥　ハナトオール

本機特別廣告取扱　大阪商工昭廣社

本家　田所式製繩機

改良無比　保證附　全部堅牢製
農村振興の原動力は……
原料豐富用途無限なる製繩事業へ…先づカタログを請求あれ

有望なる副業の先覺者として精神堅實なる活動的の……特約販賣人を募集す

一日百貫在自由
製繩機用原動力少量で運轉容易の機械
優美な仕上がり

大阪市北區菜屋町　大阪農具商會

朝日乾電池

優秀に輝き　實價に誇る
專賣特許
ラヂオ用　燈火用　通信用

製造元　朝日乾電池株式會社
代理店　京城府長谷川町　上田寫眞機店

櫻正宗

祝盃を清めてサクラの御用意
酒はサクラ

風味最高の日本酒
宮内省御用達　山邑酒造株式會社

姙娠調節相談

●少ない子供で樂にくらせ
●希望者照會あれ　返信無料名非密
皆様が無効の品を買はない爲めに（説明書進呈）
月經滯り相談
東京柏木一二六　創始者　小川隆四郎

御料理　まつ里

京城府旭町　電本三九一一番

三ツ矢ソース

最もうまい　料理を旨くす　最も料理を旨くす

奉天滿蒙毛織の毛布歳暮特價大賣出し

十二月十五日より
純羊毛毛布　一枚　金七圓也
ロシヤ毛布　一枚　金拾九圓也
同　一枚　金卅圓也
純ラクダ毛布　一枚　金拾五圓也
純毛シャツ　一枚　金二圓九十錢ヨリ　七圓五十錢マデ
京城本町二　滿蒙商會支店

歳暮景品付大賣出

三十一日マデ
二十日ヨリ二十四日マデ　ショール一掃大特價提供
江戸趣味羽子板、半襟地　年末年始御贈答用品
本町　日の丸　電本一九二〇

年末年始御贈答品　福引景品付大賣出し

五日ヨリ
特賣　福引
コーヒー茶碗　土瓶道具　お重箱　會席膳　吸物椀　碁盤　宣德火鉢

岩本漆器店
京城本町・電本局七四

ノーシン

ノーシン！ノーシン！頭痛に「ノーシン」

あら毛赤毛染　元祿

早く染つて永く保つ

定價金貳拾五錢
大阪　新井大東堂　京城代理店　山本商店　木村藥店　釜山代理店　大黒屋商會

養鷄用完全飼料

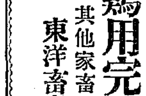

其他家畜用飼料一切
東洋畜産興業株式會社
京城府蓬萊町二丁目　電話本局一五一六七

忘年會　新年宴會の御用は

忘年會　新年宴會の御用は百人より三百人迄まで十數室
府内北部に於ける隨一の支那料理店
一　十圓以上出張料理
北京料理　中華料理　醸造紹興酒　黄酒老酒
京城府敦義洞一一四番地（鐘路三丁目停留場下車昌德宮前左側）
株式會社　悅賓樓
電話光化門七四二　武武參八番

財界を顧みて…(十二)
小運送改善史上に忘れられぬ年だつた

本年の鮮內業界を展望して運送業界のうちに社會的性質を最も濃厚に帶びたものに釜山および大邱の運送合同と運合問題の二つを舉げることが出來る。しかしてこの二大問題のうちにその直接間接の利害關係が、全鮮におよぶ點において前者は後者の比でない。まことに運合問題こそは、その關係範圍の廣汎なる點において、はた又運送業者を全然二つに分ける程の二大陣營に立場からは各陣營への轉換と各陣營自體の完全なる統制を必要とした點において近ごろ稀に見る大問題であつた。しかも、當事者間の歩調がまがりなりにも揃つたのに對して運送業者側の足並はやゝもすれば亂れ勝ちで、最近に至つてこそやうやくその統制を確保する運送と鐵道の二大系統がどうやら合流したために、運合問題の解決の光明を認むるを得たけれども、本年の大部分はこの問題の中心となるべき運送業者の內部の理論鬪爭と勢力の分野爭奪で終始して仕舞つたかの感がある。しかしこの論爭こそは他日運合が成立したあかつきにおいていはゆる雨降つて地かたまるといふ俚諺にそのまゝそつくりあてはまるものとすれば本年の推移は必ずしも無駄骨ばかりとする譯には行くまい。そこに我が小運送改善史上特筆大書に値する偉大なる何者かを發見しなくてはならない。◇

運合問題が勃發當時の猛烈な反對によつて一時立消えの如く見られたのは、表面だけのことで、潜在的になつたに過ぎなかつた。かくて中野運輸局長と平山鮮鐵大鐵の朝鮮ホテルにおける會見が[illegible]にも等しい物凄い形となるに至つて、運合は[illegible]されたがさりとて鐵道局の態度はこのまゝ葬り去るべき性質のものでなかつた。そこで三月に入つて、平山氏時代の[illegible]込みとなり、運送の[illegible]と鐵道局の[illegible]、即ち[illegible]二百二十五圓、現金出資七十五萬圓と規格の具體案が成立した。しかしてこれをまづ[illegible]側の代表者に對して鐵道局立會の下に提示したところ、[illegible]は大體百圓の資本に對し六錢五厘の平均が十錢程度に引下げ得られること、および鐵道と荷主と、業者の[illegible]として運合會議が設置されることに對して賛意を表した。そこであらかじめ[illegible]局が指名した全鮮八十余名の運合準備委員を三月一日鐵道局の[illegible]に召集して[illegible]した。しかるに委員一部には現金出資の不可能と、出資金過少のゆゑを以つてこの案に反對するものがあつたのでその後吉田氏が委員長として多少[illegible]に修正を加へ更に三月廿七日京城鐵道ホテルにおいて第二回の準備委員會を開いて相談するところがあつた。然るにこの會合は紛糾その極に達した中立派業者の一部に脱退者を出したのみならず、運送が業者中に不參加者少からぬのゆゑを以て[illegible]として仕舞つた。かくて[illegible]

しかし鐵道局は[illegible]會を組織し、[illegible]を中心に[illegible]した大部分の業者は[illegible]に從來の方針を執つてひたぶるに押し進み、兩々相對して同志の糾合にもこれ日も足らざるの狀態を呈した。◇

その後運合事務は[illegible]人會で選出された創立委員を中心に[illegible]し規格および運合參加區域の擴張と共に荷主側の[illegible]の下に、[illegible]二百七十萬圓、現金出資九十萬圓と擴大されたが、一方[illegible]もその後鐵道局から任命され續いて十二月が各管內を區切りに第一回の委員會で[illegible]された[illegible]。かくてさしも紛糾した運合問題も大團圓に近づかんとして昭和四年はくれんとするのである（島稲生）

[illegible]は京城に參集して協議することとなり[illegible]の運合[illegible]がいよく表面的になつたのは、八月に入つてからであつた。即ち運送は江陵川[illegible]における運送問題[illegible]において東京における交渉の經過をのべ、かつ行動を共にせんことを希望したが、合同中に[illegible]を唱へるものも多少あつたので、これ等を[illegible]去りにして、その系統[illegible]に一部[illegible]成者と共に運合參加と決し十月十九日の鐵道局における運合發起人會で[illegible]するに至つた

一般金利が上つても 土改資金は上るまい
水利事業には影響薄

金融業者の後[illegible]は既に近にいたつてはよほど緩和されて[illegible]が今後の見通しはいかなる經過をたどるかなほ少からず[illegible]されてゐる今日、多少不安の念が[illegible]ふてゐることは否定出來ないところである。從つて[illegible]後の金利に對しても海外の金利がいちじるしく引上げられた今日一時の[illegible]く[illegible]するものとの[illegible]は少くなつたが今日の狀態をこのまゝ持續するとは一般に信じられてゐない。すなはち[illegible]後の金利[illegible]は時期の問題として金融業者は警戒の手を緩めてゐない狀態にある。しかして、この金利[illegible]が鮮內の水利事業に如何なる影響を與へるかは、これ又非常に注意されてゐるところであるが、これに對して殖銀當局は銀行の定期預金が現在の五分より六分程度に引上げられ、一般に公債の利廻りが六分五厘程度に昂騰するは免れがたいものとの見地で斡旋を進めつゝある模樣で、ある現在、鮮內の水利組合貸出は五分の低利資金と八分一厘の自行資金を合して七分を以つて貸出してゐるが、前記の如く金利が一分程度の昂騰を見た場合、直に水利資金の貸出歩合を動かすことは殆んど至難の業としてはなし得ない事情にある譯で、ただ自行の利鞘が減少するに止まり、水利資金の貸出金利が引上げられるまでには至るまい從つて鮮內の土地改良事業には大して影響はすまいと觀測されてゐる

昭和五年の 農改資金決定

昭和五年度の春期農事改良低利資金の貸出は東拓三百二十萬七千圓、殖銀四百二十四萬四千圓と相當決定した。これを各道別に見ると左の通りである（單位千圓）

道別	東拓	殖銀
京畿	二五	三一〇
忠北	六九	一五〇
忠南	六四	三五〇
全北	四〇	三八〇
全南	三五	七六〇
慶北	三〇	一三四
慶南	一七	二六五
黃海	三〇	二四〇
江原	一三	四四〇
咸南	三〇	二七〇

製粉工場の 苦境深刻
頗る需要不振

製粉の需要は昨今當用口のポツポツ買の外、假需要の動きは殆んど皆無の有樣であるが輸出も除外の粉安で不振を極め製粉工場は手持ちの處分に汲々たる狀態である、一方相場は昨今京城で特ダイヤ三圓八十五六錢見當、雙龍九十錢見當で二たか八十錢見當へであるが、新特ダイヤ下閣現物三圓六十錢として各製粉工場の採算を見ると現在原料小麥カナダ物もので內地渡五圓九十錢として算盤をもつと粉は三圓七十錢以下は採算不引合である。これがため各會社は七十錢以下は買應じないと頑強に俵つり上げにつとめてゐるが、需要はこれも實際にすぎず、需要不振の大勢に壓されて採算値以下で投賣をするより外なく、製粉工場は目下のところ相當苦しい狀態をつゞけてゐる

帝國の 積金流用 承認
糸價安定のため

【東京電報】生糸市價維持賛成は必死的運動中で、蠶糸中央會も之に應じ東京において全國大會を開催するか否かにつき十九日協議する事となつた、一方蠶糸業では未だ糸價安定に運用する時期でないが、共保五萬俵に達る內需當たり一萬俵に對する資金として蠶業の特殊施設立金流用を承認する事に決定した

安寧水利の 潜管問題
更に一波瀾か

安寧水利の六號潜管問題は今や全鮮水利界未曾有の事件として注目をひくにいたつたが、これがため同水利の全組合員は數日前より入城し本府當局者に代理者たる東拓側と交渉中である、右について東拓側では大體において同工事は三月前後には竣功する見込みがついたと稱してゐるに對して、將費の勝且組では前途の見込は全くつきかねるといつてゐるので、果して東拓側の豫定の如く出來るかどうかはなほ疑問とされてゐる。しかして、潜管工事の總費は豫定の廿四萬圓を遙に突破して現在までに約六十萬圓を要しており、今後の工事がこの順調に進んでもなほ完成までには少くとも七、八萬圓を要する事情にある、從つて、この總費の膨脹を何人が負擔すべきかが依然問題となつて來る運命にあるが、東拓側では、設計變更による總費膨脹は組合が負擔し工事の手違ひより生ずる總費の增加は請負者が持ち同社としてはこの際組合の將來に責任の一半を感じて代償額の一部を補助するとの意向を洩してゐる。しかし、一方請負者との間の契約は不可抗力による場合の工事の手違ひに對してのみ請負業者が全責任をとることゝなつてゐるので今回の六號潜管工事の場合は實際問題として果して不可抗力と認めるかどうかゞ先決問題となる譯である、要するにこの問題は工事竣功期と總費の膨脹に對する二つの責任の歸趨について今後相當の波瀾は免れぬ運命にあると觀察されてゐる

安寧水利の 潜管完成未定
湧水が甚しい

安寧水利の第六號潜管工事は湧水が甚だしく、これがため隧道を來たし目下工事設計の一部の立て直しを行つてゐる、即ち現在の湧水量は每秒八立方尺であるがなほ今後二十尺をほりさげると湧水量は十立方尺に達する見込なので排水工事の擴張を設計してゐるのである、この設計の完成は今後二十日を要する豫定でその後には六號潜管工事もいつ竣功するか見當が立つはずであるが湧水量少きに比して湧水量が十立方尺に止るか否かは豫測し難い、從つて目下のところ工事竣功期日は未定であるから、かくて期間問題は竣功の時期は問題でなく、工事の完成が可能であるか否かが問題視されるに至つた。

砂糖共販の 對策奏を効す
相場は保合

全國砂糖市場の惡傾向變化にたいし、共販本部は市價維持策として出來高を制限したので、十九日各地市場は一齊に堅調を開き、相場も俄然昂騰した。即ち當市では各販賣所の賣買に瞬間（能鍋）は共販値を下廻つて廿一圓六、七十錢見當まで落ちたが、十九日に廿一圓九十錢見當と十錢方昂騰したしかして已に[illegible]は相手の中は[illegible]

株式（十九日）

京取短期

銘柄	寄付	大引	高値	安値
京取 前	六一		六二	
鍾新				
大新				
安取				
東新 前	一〇五	一〇六	一〇六	一〇五
東新 後	一〇五			

東株短期市場・東京期米・大株短期・大株長期・短期建玉表・期米（十九日）・仁川・東京現株・各地正米・大阪稲荷・大阪期米・大阪砂糖・市中米穀卸值・仁川穀物出入（十九日）・群山廻米・鮮內延べ（十九日前場）等の各表　[illegible]

海外經濟電報

倫敦銀塊 二十三片四分一（十九日）
紐育銀塊 四十六仙八分三
英米爲替 四弗八仙三分五
日米爲替 四十九弗十六分一
對英 二志〇片十六分一
對米 四十九弗八分三
（東京コール十九日）
翌日物 七厘 乃至一錢一厘
無條件 七厘 乃至一錢一厘
普通 七厘 乃至一錢一厘

取引停止

印刷業、京城府西大門町一ノ一二八、李鍾玉

落穗

▲安寧水利の六號潜管問題はどこにおちつくか全く豫斷を許さない狀態にある
▲こうなると金融部は[illegible]の立場で充分調査する必要があるが▲これに懲りくした東拓の金融部ではやかましくいつてゐるが金融部はやかまし過ぎると非難されてゐたし△自社で作つた設計によるといふので本來なら活發自在の鍬を握つてゐるはずの金融部が命令的に金を出させられてゐた…▲ところで從來は無條で貸付もやりかねまじき勢だつた殖銀側でもこの六號潜管ですつかりおぢけづいてしまつて▲道あたりから金を貸してやつて呉れといつて來てもなくちや貸す譯に行かぬと頑張り出した▲さりとは、六號潜管は恐ろしいものもたらし教訓を與へたものだ。

株式
餅搗き止み 又も焦付

前場 十八日後場一服商狀の機先、今朝は阪地の小動きを眺めて人氣引立たず暫時の寄一本、東新取は十八圓三十錢の寄付きから六十錢も百十圓六十錢の寄付から六十錢で大引し全く焦付狀を示し京取も大引とも同じく後場止に比し同事更新十錢安であつた

依然小浮動

後場 前場の遲鈍狀態に持續り東新は四十圓八十一錢と阪神二十錢安に寄付き後は手の不氣乘に先鳴二十四圓八十四錢から三十錢にとどまり前場の小相場と同じく八十八錢と引締り結局小浮動のちに別綱の如く大引した

小相場と觀て 全く氣乘らず

一般の觀測が年內無相場となつてゐるので外米注文は全く杜絶し且地場筋の小賣合と解商内のみで相場も無付くの止むなき狀態を續けてゐた、併しこの間生絲が騰過ぎの反動を演じたので無材料の折柄人氣を多少刺戟し東新は遂に百十圓突破の氣勢を示し諸株も一齊にこれに追随した、それだけ最近の相場振をみるに好轉したかとみれば直ぐ行詰り又思はれた所が下げ辛く全く永續せず小相場を脱しては目先小相場とみて氣乘らず年末無相場觀は愈々濃化してゐる狀態である

大勢を中心に 硬軟の見解

現狀の不良な點から見て東新の前途は如何にも悲觀的であると言ふ向きから一般に買高は相當過賣であるがこれは却つて値を引締め人氣の協合に相場は底堅き商狀を續けてゐる、かく考へて來るとこの儘り偏倚をもう少し殺和するかそれとも現狀が一層悪化して強氣を餘々窮境に陷れるかであるが強氣は手に頗る無人氣は年末の大勢悲觀から一方堅氣としては現在の大勢を通じて依然弱氣であるから今後はこの仕事を寄せるものもあつてその成行は注目されてゐる

出動の手掛り無く 一般頗る冷静

十八日前場から堅調を持續せし東新相場も今朝は又も無氣力を示し元の作合値段まで引弛んだ、何分年末は

回 期 米 回
小口の競合で 連節不動

前場 年末切迫で一般に氣乘薄の折柄阪地も變化なく又問題の期近も此儘中凡なる納會と目されるだけ今朝は稍張り活氣なく只當限が小口筋の買進で四圓九十三錢と手堅く寄付き中物は依然四圓七十錢先物四圓八十六錢と閑散を呈しアトも阪地の變り無き商狀に八十六錢から八錢九錢所に連節焦付き全く小口筋の小競合ひで何れにも偏かれ難き商狀裡に終つた

一高一低に 新味無し

後場 前場閑散保合の綱先、後場は阪地の小弛みに又復略股加けり東新は百九圓三十錢と十圓台割れの不勢に寄付き仕手は目先小出場と見て全く不氣乘を示し結局別綱の如く大引した

本玉

十九日前場までに於ける百枚以上の建玉左の如し
京取 賣方新田七九〇〇買方藤田四五〇〇〇
東新 賣方田中道四〇▲買方新田五〇
東新 賣方田中道四〇▲買方松山賣方德泰三〇▲買方山口五

人氣不引立に 商內又も寂る

十八日の前場から強調に轉じた東新相場も今朝は又も無氣力を呈したので人氣は不引立となり商內も全くの閑散を示してゐた、即ち今朝の出來高は京取五〇東新一〇合計一六〇枚でうち三〇枚以上の手口左の如し
京取 賣方德泰三〇▲買方山口五〇

鮮米の 好賣行は不望

假需要が如何に減退せる年納でも年末に押し詰ると賣買りの米として內地方面から買注文が、幅[illegible]するものであるが本年は一向に以外破かに受米すべき手口があり是れを加へると一萬三千石となる價格である從つて當限は最早仕手の思惑に依る變化は望み難く結局一萬二千石乃至三千石までの大受渡しで此邊平凡なる納會でないかと見られて居た

買場を狙ふ
思慮ある手口は

現今は何んと云ふても實米需給な時代として上値はその米の重みで伸び悩む事は已むを得ないが然しると正米界の人氣關係から洞察すると正米界に於いては金解禁後の財界不安に假需要は一つも起らず從つて各銀行市場共在米は品薄に推移するの外ない狀態であり又定期界に於いても米共物の實情から斯く見過ぎても財界不安に顧みて人氣の醱酵ひはどうしても散らないから、先金を注ぐ米賣場を見て現に有利と見える狀態に於いて年明の假需要が一段と出るみにどうにもならない状態でもないから相場の低價は少きに於いて時日を經過し當地の出ㄧ廻りが細ることに思ひを及ぼすと早晩この脊けを免れないとみられるのみかは解禁後一般の豫期に反し財界が大して惡化しない時は意外の反動高を出現することにならうも知れないと思惟ある手口はその買場を狙ふてゐる向も少なくない狀態である

變化は望めず 平凡納會か

納會が切迫した當限は前日も述べた如く賣方の渡米を各店に亘つて調べて見ると總是れ一萬二千石以上に達し又一方受方側は某精米所

その風潮が見へない許りか東京の如きは石拔き三等米で二十六圓七八十錢以上は買惱んで來ず又阪地からは時々白米の注文がある位で支米の如きは等級の如何に拘らず全く見向きもしないと云ふ狀態である。是れは財界悲觀に鮮米に對する內地商人の假需要が一つも起らない所へ內地米より鮮米が割高を維持せる結果で今後に於いても內地米も少し引締つて來ないと內地への好賣行きは餘り望まれないと觀測されてゐた

大阪期米手振

小河、林傳、楠尾▲賣方 村岡、岩間、中村

下關期米早受渡

下關期米當限受渡本日に繰上げられ石數二千五百石この値段は廿八圓廿錢であつた

仁川期米本玉表

當限賣方 ⊕一〇〇⊕九〇〇⊕九一、六〇〇⊕五、七〇〇⊕丸大一〇〇⊕三〇〇
同買方 ⊕五、七〇〇⊕一〇〇⊕一、七〇〇⊕カネ一、二〇〇
中限賣方 ⊕五〇〇⊕三、五〇〇⊕三〇〇カネ五〇〇
同買方 ⊕二、三〇〇⊕八〇〇⊕六〇〇丸玉一、一〇〇⊕一〇〇

●初相場豫想懸賞募集●

初立會（一月四日）
京取株 短期前場寄付値段
仁川期米 前場三月限寄付値段
右豫想を左記要項に依つて募集します
賞品　一等 美術置時計 二人　二等 金卷繪硯箱 四人　三等 エバーシャープ 十人
各題を通じ十六名を限り贈呈します。適中多數の場合は抽籤を以て定め、適中者なき時は最も近似のものより順位等級を定めます。
締切 昭和五年一月二日本社着分まで
發表 昭和五年一月七日
宛名 住所氏名を明記して『京城日報經濟部』宛のこと
注意 葉書に一人一枚一題限りとす（兩題を端書一枚に連記は無効）
京城日報社

回 正 米 回

京城 ⊕三等二十五圓五十錢四等二十五十錢地還ゝ米上二十二圓五十錢中二十一圓八十錢下二十一圓一等白米上二十四圓十錢穀上七錢中六錢八厘下六錢六厘
大豆 龍山十五圓長湍十五圓三十錢金汀十四圓七十錢漣川十五圓二十錢鐵原十五圓三十錢
仁川 ⊕四三等二十五圓五十錢石拔三等二十五圓九十錢四四等二十三圓十錢四等二十四圓二十錢精米九十錢四等二十五圓籾上物七錢在來籾六錢七厘一等白米⊕印二十六圓三十錢精米組合一等白二十六圓八十錢の唱なるも掛出は內地賣行の不良に警戒（仁浦）
仁川府海岸町三丁目 仁川米豆取引所取引員
〇桑野健治商店 電話長九番六三九番
大豆 長湍通鐵改山十五圓龍山十四圓八十錢白川十四圓六十錢新幕十四圓四十錢天安平澤十三圓八十錢新州十三圓六十錢の出來的なるが內地の注文は小口ながら絶へず入込み又產地も米を賣惜んで大豆を先賣りする向が多い丈け出廻り多く取引は旺盛である
釜山 今朝賣物相當ありしが買方安値思ひに見送り市場氣乘薄く手持筋は連日の降雨廻米都を唱へて譲らず結局格物十錢方引締り無格二、三十錢方安く賣物の出鞘買ひに過ぎず慶北穀長二十六圓二十錢神力二十五圓八十錢慶北穀長二十五圓三十錢神力二十五圓三十二十八見當を唱へ二千四百叺の取引であつた
群山 天候不良に出足遊り賣物少きも內地よりの小口買注引合ひ積降に少々買物ありて氣配引締り丸七三等二十五圓三十錢四等二十四圓七十錢見當と十錢高を示した
大邱 各地の不味に人氣引立ずその上天候の不味に減入り內地小引けるに買筋の弗々買ひあるのみで氣配も前日同値の殼良廿五圓丁度神力廿四圓五十錢見當を唱へた

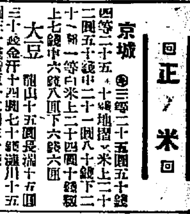

維新秘錄
井伊大老 (165)
松林伯知演　吉川保正畫

靈田市五郎は寺社奉行下役となつて以來殿も忠實にその職を勤め祖父の鑑吉又卅に孝行いたし姉を慎みました、市さんの様な子をもつたけ千畝分限にも勝る幸福と人々は羨む程。內に鑑吉は世を去りました、その後天下の形勢穏かならず市五郎も同志と俱に國事に奔走致して遂に櫻田の變事に加はつた、ところで櫻田へ出た十八烈士の中で指揮を司どつた者は關鐵藏物それに關鐵之助こゝで關の心を申し上げますこれもやはり水戸の家來鐵ぐ『を遠といふ號を用ひ又櫻嵐といつた繼け那須行の部下七八歲の時に水戸竹町に住つた儒者河野鼎之助の門に入つて讀書を學びました後又十二三歲より劍術を學び何れもその奥儀を究めた、殊に文學の才があつて詩を作り又歌を詠ずるも専門家を欺く程でした又その人物も少しもかどばつた所がないどこまでも圓いそれに優しいこと江戸にゐましたから水戸の藩

は誰も氣がつかない、維新前も皆想うといふ花柳の巷で志士が寄り集まつて幕府を倒す事について相談したシテ見れば鐵砲玉より白粉の方が効があつた、今もどうかすると政治は待合から出て來るといつた者があるが今はそんな譯はない、さて關鐵之助は吉原の角町谷本屋といふ遊女屋に折々參つて同志と協議を開く鐵之助の相方は浦本といふ女、これが鐵之助の馴染のよいところと少しも角のない優しい所へ惚れ込んで大事にする鐵之助もこの女の氣立のよい所を愛してゐるそれゆゑ足繁くかよふ鐵『オイ浦本ここ當分お前にもあへない事が出來た』浦『アラまアいやな

どこへお出になさるのあなたは水戸の御家來だといふ事ですから水戸へでもお出でになりますの』鐵『ナニ國へ戻る譯ではない少し京都から大阪の國へ參るこれは御用について出張することで半年や一年に江戸に戻ることも出來まい、從つておまへの酌で酒を飲むこともなるまいと思ふ』浦『およしなさいよそんな處へお出でになるのは』鐵『さうはいかん、これも國のためだおまへも知つての通り我國はこの身を致して國のためにつくす、然らば職務の同志を糾めて大事を擧げねばならぬ、おまへに別れるも國のためそこです、

りもなく誰が見てもこの人が田舍侍と思ふ者はない色白で藝も上く人の應待も世慣れてゐる、しかしその心は燃ゆるが如き意氣があります、齊昭公が隱居になつて以來これを救はんと大いに力を盡くした。又國事について同志の者と相談いたす時その會合する所には何時でも無腰で來たこれは幕府の役人の目を避けるため結城紬の着物に團栢の羽織を着て博多の帶を締め、ヤア太分寒またなぞといつて入つて來るその姿は武士とは思へない他の者にはから城下けられない竹に木を継いだ樣で時々入らしく見えない關鐵之助ばかりはかゝいふ粉裝がしつくりと身體に合ふそこで會合する場所は主に吉原大事を議するは恁いふ所が安全です、色里で騒いで居る土地とて大老の首をあげる相談をするとこゝ

佐々木 胃腸病院 京城明治町二丁目 入院隨意 電本二八七三 一七一六

西原 婦人科 院 長江頭 電話龍山一二一番 一〇一三五地

期米 仁川海岸町 電話一六〇三 六三七 マ 菰淵取引店

日東力七薬

名物 永萬壽 橘屋

一九三〇年の諸嬢に送る　溌溂たるこの内容を見よ！

婦人世界
新年增大　幸運への道

特別三大特輯

東西名代料理百種
東西の全名代料理店總動員　その秘訣公開
△綜合料理六種　△鍋料理十一種　△飯類十二種　△汁類六種　△煮もの類十二種　△揚げもの五種　△やき物三種　△川魚料理十五種　△豆腐料理十二種　△その他十三種　△新年料理五種
△執筆店名▲東京與津庵、ながさき、つたや、大黒、筑紫、日の丸、宮川、蛇の目、瓢松、佃清、星ヶ岡茶寮、揚げ出し、川長、美濃庄、雲水▲京都瓢亭、一休庵、鳥居本、春の家、平八茶屋、平野家、菊擬、たん熊、美濃吉▲大阪伊勢忠、西玉水、壽司万、たんや、廣田家、かき伊、たこ梅、梅月、湯どうふや▲神戸天清▲濱園のれん▲桑名貝新▲名古屋すし安

指紋で一代の運勢と性格を知る法……高木乘
よき運命を迎る頁
▲年齡と生れ月より必ず入學出來る方角
▲悪い運命を轉換する科學的方法
▲頭の形で我子の性質と運命を知る法
▲生れ月で昭和五年中必ず幸運な人
▲著者からみた開運の話（正木博士）
清水宗教　小西久遠　鷲井梅南

初春むき毛絲編物手藝四十種
流行は本誌から
▲毛糸あみもの三十種
▲最新手藝十種
編物界の覇者たる本誌に大家總動員で執筆、なんとモダンな編物手藝であるか、是非御覧下さい。

心中透視　入江たか子　初戀以來……山本精一郎（女學生時代の戀人は？日活入りをしてからは…）
映畫俳優秘史　岡田時彦の卷……津田一夫
わが英パンの生ひ立ちから初戀葉山三千子紅裙塵子の二つの戀愛事件に至る

定方式健康法と治療法
創始者　定方輝江
何か常識といつても健康ぐらゐ大切なものはない。定方女史は過去十六年間新道を研究された人格者である。どんな病氣でも根治する獨得法を公開さる
▼頑強な子宮後屈症を全治した體驗（強子）▼神經衰弱症をなほした體驗（うめの）▼重症の日射病をなほした體驗……

◎職業婦人打明座談會
▼出席者　看護婦　女店員　案内係　マネキン　新聞記者　女優　カフエー女給　タイピスト　文藝婦人　メンサー　自動車車掌　交換手

不具の子を早期の手當で治した体驗
△内翻足に生れた子を矯正した經驗（靜枝）
△母性愛で聾啞兒に口をきかせる迄（貞子）
△生後四十日目に兎唇の手術（文枝）
△頭の腫物をマッサージで全治（治子）
△生れつきの跛を手術によつて全治（日子）

○手藝圖案集……廣川松五郎
○速成化粧法……早見君子
○婦人異常妊娠容態……大石博士
○流産早産癖全治法……今井博士

◎おむつなしで赤ちゃんを育てた體驗
◎おまじないで子寶を得た體驗

一万人大懸賞當選

新連載の小説と隨筆
◎私の思ひ出（隨筆）……吉屋信子
◎女を獵る者（隨筆）……櫻井忠温
◎街に展く窓（長篇小説）……林房雄
◎花の十字路（長篇小説）……佐藤紅緑
◎飾窓の中の女（短篇小説）……吉田絃二郎
◎尾のない孔雀（滑稽小説）……麻生豊
◎途なかば（長篇小説）……倉田百三
◎沈默の塔（長篇小説）……加藤武雄
◎赤ん坊殿下（滑稽小説）……仁科春彦
◎山の娘（長篇小説）……大佛次郎

新春競詠（若山喜志子　茅野雅子　今井邦子　岡本かの子　中河幹子　原阿佐緒　與謝野晶子　杉浦翠子）

新年號　定價七十錢　婦人雜誌界で一番安いです（郵税四錢）　半年（郵税共）三圓二十錢　一年（郵税共）六圓二十錢
東京京橋　振替東京二六番　實業之日本社

婦人公論
十五周年記念新年號　愛は輝けり

大増頁　特價八十錢　振替東京三三一一　東京丸ビル五階　中央公論社

婦人共産黨員中村恒子と僕……藤澤桓夫
ローザは未定稿である（赤き戀、赤き貞操に對する鋭き批判です。）……山田わか
愛慾生活と主義生活（何が彼女らをさうさせたか？考ふべき大きな問題です）……畠山清行
左翼線上に踊る女性

1930年の戀愛
プラトニック・マダムとラブ・テクニック……武野藤介
二十世紀君の戀愛と結婚……石川欣一
一九三〇年型の戀愛……淺原六朗
女A・B・C……大木篤夫
科學的戀愛……深尾須磨子

現代スポーツマンの求むる結婚（武二郎・藤原文夫・若林虎雄・伊丹安廣・水上… 各代表選手の理想結婚觀です。）

現代女婿出世物語……小汀利得
モダン結婚醫學十戒……高田義一郎
スカーツを繞る米國女の戰ひ……清澤洌
友愛結婚批判（コムパニオネート・マリッチの現代批判！）……市川源三
戀愛の緊縮……鶴見祐輔
無羞恥の近代美學……新居格
働く婦人に青春を返せ……賀川豐彦

近代戀愛受難
戀を餌に・男を金に……清水浩二
砂を嚙む涙……鈴木三重子
呪はれた脚……音羽芳子
一つの適例……鳥山鉱造

三浦環女史の愛人……生田葵
經濟講座　商品になる迄（前田繁二）
夢の神秘……小熊虎之助
母校禮讃（お茶の水高女・大阪府立夕陽丘高女・日本女子大學・…）……三宅やす子
私の顔……里見弴
セザンヌの畫室とルノアルの舊居（生馬）　街頭の微笑（小野賢一郎）

母を思ふ
母と祖母の想出……東京市長堀切善次郎
母の悲しみ……曹洞宗管長北野元峰
嚴格な母……檢事總長小山松吉
私の今日は慈母の感化……逓信次官丸山鶴吉

雪の中で拾つた話……大泉黒石
映畫女優パトロン物語（スターの今人は？パトロンを…）……若本倭夫
臺所と燃料……有本邦太郎
臺所整理と衛生……市森ふみ子
臺所と營養……藤巻良知
流し場の位置……大江すみ子
臺所は各自の趣味に……中澤美代子
一坪の臺所設備……鳥居幸子
雜煮の地方色（全國十四地方の珍らしき正月料理と實益を兼ねた料理です！）
すぐ應用できる圖案……山形駒太郎
ビウテイ・パーラー……大槻二雄
選ばれた近代美人　MISS・JAPAN（輝く姿！その日常と選評）
第十五周年を迎へて……島中雄作
職業婦人進出の十五年……奥むめお
父として人として……徳田秋聲

新版大岡政談　江戸巷塵譜……林不忘　木村荘八畫

讀書界の魅力！新連載長篇
銀座……高田保　永田一脩畫
マダム・ヴィタミン……正木不如丘　山名文夫畫
同志愛……貴司山治　竹中英太郎畫
遍路行……下村千秋　中澤弘光畫
極光……里見弴　小田富彌畫

内外時評　家主地主の恐怖時代・血の廉賣戰・其他數項……山川菊榮

附録　モダン美容學
はじめて完全な美容全集は現はる！價値美容の高唱。表情美姿態美の研究等。堂々三百枚！斷界を壓する全國一流大家の畢生的研究。

書道講座
編輯顧問　文學博士　尾上柴舟
會員募集　見本進呈
第一回配本開始　申込殺到忽品切
日本書道研究　岡山高蔭著

大特典著者肉筆進呈
1 短册・懐紙の書方……阪正臣
2 色紙の書方……千葉風嵩
3 手紙の書方……中村春堂
4 日本書道研究……岡山高蔭
5 和様概説……尾上柴舟
6 碑帖の研究……樋口銅牛
7 漢字の書方（楷）……丹羽海鶴
8 漢字の書方（行）……丹羽海鶴
9 漢字の書方（草）……丹羽海鶴
10 漢字各體臨書……比田井天來
11 文字の史的研究……後藤朝太郎
支那文字の歴史……中村不折
12 硯及筆墨紙研究……後藤朝太郎
◎會費申込金二圓・毎月拂一圓・一時拂廿三圓・送料一冊十二錢・菊判二倍判鳥子紙・玻璃版・オフセット版八十枚内外・解説及論文付和本・完了・至急書店へ

本日〆切

本紙を見て見本請求の方に限り運賃の場合も有効
至急近所の書店又は當方へ申込下さい
局や書店に不便の方は「ハがキ」で御申込になれば集金便で會費取立後送本す
實物御覽下さい　非常の好評
東京神田今川小路　振替東京二四三二七　雄山閣

日本繪卷物集成
第五回配本濟！至急書店へ御申込下さい（一回分揃てある）
源氏物語繪卷・狹衣物語繪卷・寢覺物語繪卷・枕草子繪卷
考古學講座　第一回冊一號・第二回廿一號配本濟　至急書店へ申込下さい（揃てある）
東洋史講座　第二回配本濟（第一期前編東洋文明發生時代）・至急書店へ申込下さい

株式會社山口銀行京城支店
資本金五千萬圓　本店大阪市

寫眞機械材料（目録進呈）
釜山本町一丁目電車通
岩瀬寫眞機店
電話七五五番　振替釜山七三五番

京城日報　朝刊　本紙夕刊共十二頁

各外地來年度豫算 けふの閣議に上程

朝鮮は二億三千八百七十五萬圓
四年度に比し八百四萬圓の減少

【東京電報】各外地特別會計昭和五年度豫算はいよ〳〵二十日の閣議に上程の上、決定されるが各外地豫算總計は

	千圓
經常部	三一三、五九四
臨時部	一〇〇、一六六
計	四一三、七六〇

でこれを本年度實行豫算に比すれば經常部で一千九百三十九萬七千圓を増し臨時部にて二千十七萬一千圓を減額し、差引七十七萬四千圓を減じてゐる。各外地別豫算を示せば(單位千圓)

朝鮮總督府

經常部	一八六、五六七千圓
臨時部	五二、一八五千圓
計	二三八、七五二千圓

臺灣總督府

經常部	八六、一一五
臨時部	三〇、四四六
計	一一六、五六二

關東廳

經常部	一七、六九五
臨時部	五、二一七
計	二二、九一四

南洋廳

經常部	三、六八七
臨時部	一、一六七
計	四、八五五

大藏省原案

【東京電報】二十日閣議に提出される各外地明年度歳入出豫算大藏省原案および昭和四年度の比較左の如し(單位千圓)

朝鮮總督府

歳入五年度豫算	二三八、八〇七
前年度比較減	八、〇四五
經常部	二〇二、〇六四
前年度比較增	六、〇八九
臨時部	三六、七四二
前年度比較減	一四、一三四
歳出	二三八、八〇七
前年度比較減	八、〇四五
經常部	一八六、六二三
前年度比較增	一〇、〇六四
臨時部	五二、一八四
前年度比較減	一八、一〇九

臺灣總督府

歳入五年度豫算	一二六、五六二
前年度比較減	九、五六三
經常部	一〇四、六三一
前年度比較增	二、八九二
臨時部	二一、九三〇
前年度比較減	一二、四五六
歳出	一一六、五六二
前年度比較減	九、五六三
經常部	八六、一一六
前年度比較增	四、一二一
臨時部	三〇、四四五
前年度比較減	一三、六八四

關東廳

歳入五年度豫算	二二、九一六
前年度比較減	一、一七五
經常部	一六、九五七
前年度比較增	一、〇九一
臨時部	五、九五八
前年度比較減	二、二六七
歳出	二二、九一六
前年度比較減	一、一七五
經常部	一七、六九八
前年度比較增	八一九
臨時部	五、二一七
前年度比較減	一、九九四

樺太廳

歳入五年度豫算	三〇、六九七
前年度比較減	二、三三九
經常部	二六、二九三
前年度比較增	六五二
臨時部	四、四〇三
前年度比較減	二、九九二
歳出	三〇、六九七
前年度比較減	二、三三九
經常部	二〇、五四六
前年度比較增	二〇四
臨時部	一〇、一五一
前年度比較減	二、五四三

南洋廳

歳入五年度豫算	四、八五五
前年度比較減	三八七
經常部	三、三〇〇
前年度比較增	三六八
臨時部	一、五五四
前年度比較減	七五五
歳出	四、八五五
前年度比較減	三八七
經常部	三、六八七
前年度比較	八八
臨時部	一、一六七
前年度比較減	二九九

朝鮮の新規事業

【東京電報】朝鮮總督府昭和五年度特別會計豫算は別項の如くであるが、新規事業の主なるものは左の如くである

滿鐵退職者特別給與金	二、九五〇千圓
塩管理に要する經費	二、四〇〇千圓
農業倉庫新設費	五〇〇千圓

◇拓務懇談會◇ 拓務省主催の第二回拓務懇談會は十七日午後一時より丸の内工業クラブに於て開會、移植民關係、海外、拓殖事業關係等につき懇談した=向つて右より内田嘉吉、阪谷芳郎、武富大官、新渡戸博士、桑田熊和、水野錬太郎の諸氏

高松宮殿下の御結婚準備進む
皇太后陛下の御心添へて

【東京電報】高松宮殿下と徳川喜久子姫の御結婚の御準備は萬般皇太后陛下の御心添を以て取り進められてゐるが姫の宮家に御持參の御道具中總桐二つ重箪笥及び同小箪笥二十五竿は既に今月始め御調製濟みで

◇　◇　◇

時に高松宮から喜久子姫に賜はる御結婚當日の五衣唐衣は宮内省中田御用掛にて御準備中であるが來月末御完成の豫定で

◇　◇　◇

その他内宮節も近く出來上る御豫定と拜す

賢所大前の儀は 二月十日又は二十日頃

【東京電報】高松宮殿下と徳川喜久子姫御納采の儀は十九日發表の御内定に基き一月十日頃正式決定、御勅許を仰ぐ筈で從て告期の儀は一月末から二月始めに

◇　◇　◇

千代を契りの賢所大前の儀は二月十日又は二十日頃の吉日を選ばせられ何れも一月末御發表されるであらう。

朝鮮關係の諸問題説明
拓相が研究會 拓殖部會で

【東京電報】貴族院研究會政務調査部拓殖部會は十九日午後二時より開會、特に松田拓相以下各局長出席、松田拓相より外地統治方針、外地明年度豫算新規事業の大要につき説明を聽取した後質問に入り、赤水小一郎氏より朝鮮における兵役問題、鐵道問題、會社銀行問題、我國際、野村益三兩子より朝鮮の産業開發に要する教育施設問題につき質問あり、拓相より右諸問題につき財政關係でまだ實現に至らぬが考慮してゐると答へ四時散會

朝鮮への補充金 一千五百余萬圓
公債一千二百五十萬圓 =借入金は全部中止=

【東京電報】各外地特別會計明年度豫算における補充金、公債發行計畫は左の如く決定し借入金は全部中止された(單位千圓)

補充金

朝鮮	一五、四七四
關東	四、〇〇〇

公債發行計畫

樺太	一、六〇〇
南洋	一、〇〇〇
計	二三、〇七四
鐵道	四一、〇〇〇
朝鮮	一二、五〇〇
臺灣	一、五〇〇
關東	五〇〇

上等兵の空砲自殺
金圓紛失の嫌疑を虞れて

【長春特電】長春滿鐵附屬地駐屯中の歩兵第三十八聯隊第三中隊歩兵上等兵貝田兵吉(二)は十八日午後二時同隊内哨舍地下室で空砲で咽喉部をうち自殺を遂げた、原因は目下調査中であるが、推定によれば最近同隊内に金の紛失事件あり取しらべの結果同人に嫌疑がかゝらうとするおそれあるので死を決したものらしく見られる。なほ同人は奈良縣吉野郡川上村柏木で一月九日除隊のことになつてゐたもので憲兵隊は遺憾であつたと

不正事件ありとて 田中文相告發さる
北條檢事既に關係者を取調ぶ
問題は富士生命保險の讓渡

【大阪電報】藤田組がさきに經營してゐた富士生命保險會社を現經營者に讓渡した際、さきに同社監査役であつた現文相田中隆三氏に不正事實ありとして、約十日前東京地方裁判所檢事局に告發あり、目下東京地方北條檢事が右關係者の取しらべを行つた。

『不適任者なり』と小幡公使の來任拒絶
中央政府國務會議で決定す

【南京十九日發電報】本日の中央政府國務會議は日本政府の申出た新駐支公使候補小幡酉吉氏は「ペルソナ・ノン・グラタ」即ち不適任者なりとして日本政府に向つて正式に同氏の來任を拒絶するに決定した

意見が通らぬので王外交部長辭職の決心
政府が輿論に鑑みアグレマンを拒絶せよといふに我慢が出來ぬ

【上海十九日發電】小幡公使のアグレマン、臨時法院問題等で近來頗る苦境に陷つた王外交部長は節をかためたものゝ如く、十九日朝突如南京から上海に來た、王氏は露支交渉失敗以來再三辭意をもらしそのたびに慰留されて今日に至つたが、小幡公使に對するアグレマンにつき輿論に鑑みこれを拒絶すべしとする政府側の意見と又合ずいよ〳〵最後の決心をしたらしく、今朝記者に對しても頗る不機嫌で知らぬあはぬ一點張で自邸に姿を消した

首相樞府顧問官を招く

【東京電報】濱口首相の樞密顧問官招待會は十九日午後六時から首相官邸に開かれたが、本夜の招待會は樞府の政府に對する空氣をうかゞふに足るものとして如何なる態度を表するか注目されてゐる

小幡公使承認方を 外相督促す
汪公使を招き嚴重に

【東京電報】小幡駐支公使のアグレマンが未だ國民政府より來ないので幣原外相は十九日午前駐日支那公使汪榮寶氏を外務省に出頭を求め約一時間半にわたり會談したが、汪公使は小幡公使の駐支公使は何等反對するものでもなく、又アグレマンを與ふる交換條件に大使館昇格を持ち出さうとするものではないが、日支關係の重大性に鑑み大使館昇格を速に承認されたく又小幡公使に對しては支那現下輿論の反對が多いため暫く待たれたいと述べ、幣原外相はこれに對し大使館昇格は既に考へてゐる處で機を見て昇格する積りであると述べ、小幡公使に對するアグレマンを督促する處あつた、なほ明年一月一日より治外法權撤廢を行はうとするに對し平和裡に撤廢に成功せんことを望むと希望を述べ汪公使はこれを諒とし辭去しこれ等幣原外相の意見を本國王正廷氏に打電報告する筈であつた

旱雹害の救濟に 百十八萬余圓支出
種穀給與、副業奬勵、土木水利、工事及び面學校費の歳入補塡に

昭和四年の朝鮮旱雹害救濟國庫補助額は十七日の閣議を經て次ぎのごとく第二豫備金より支出されることに決定された

國庫補助總額　一、一八四、四二四圓

内譯

旱害救濟補助費　一、一二九、四二四圓

雹害救濟補助費　[illegible]

なほ右補助金は左のごとく分配配當されることになつた

旱害救濟補助配當

道名	種穀給與費	副業奬勵費	土木工事費	水利工事費	面學校費歳入缺陷補塡	計
慶南	[illegible]	三九、七〇〇	三五九、〇〇〇	一五六、一〇〇	[illegible]	[illegible]
慶北	[illegible]	[illegible]	[illegible]	二二一、〇〇〇	[illegible]	[illegible]
全南	[illegible]	[illegible]	[illegible]	—	[illegible]	[illegible]
合計	—	—	—	—	[illegible]	[illegible]

雹害救濟補助配當

	土木工事及道路復舊費	計
平北	三〇、〇〇〇	[illegible]
咸北	二五、〇〇〇	[illegible]
合計	—	[illegible]

政友側でも解散に導く 歡迎はせぬが
◇森幹事長力說す◇

【東京電報】政友會は十九日午後一時から本部に幹部會を開き、森幹事長より『政府は自己の失政から年内解散を行はぬとも限らぬ狀勢にあるが、我黨は絶對過半數を制し、今日解散を歡迎する理由は毫もないが、立憲政治の根本義を誤れる現内閣の冒瀆に鑑み寧ろ議會を解散に導くことが憲政の正道なりと信ず』と述べ議會前の諸會合を左の如く決定二時散會した

十二月廿日午後一時　政務調査總會

同　廿二日午前十時　幹事會

同　午後零時半　常務員會

同　午後二時　議員總會

引續き代議士會院内役員選擧、常任委員及委員長候補者選擧

ダグ夫妻の帝都入り
ファンの熱狂的歡呼裡に

【東京電報】十九日午後四時四十五分ダグラス、メリー夫妻は歡呼に迎へられて東京に着いた狂氣の群に亂れたファンは汽車が着くや夫妻の車を取まき警官隊の警備も突破して物凄い光景、ヤッと驛頭にたどりついてから二十五分もかゝつて驛頭に出、ダグはメリーを肩車に乘せて映畫人等に取まかれて警官が手をつないで垣を作る中を改札口に向つた『ダグラス萬歳』『ピックフォード萬歲』の聲にメリーはダグの肩から愛嬌をふりまき、かくて一旦帝國ホテルに入り小憩し午後六時半歌舞伎座訪問七時半から東京會館の映畫界聯合の歡迎會に臨み、かくて帝都の最初のそして日本に於る最後の夜を過ごした

質問も許して後 正々堂々解散か
常道を向ぶ首相
廿日の閣議で對議會策協議

【東京電報】第五十七議會も來る二十三日召集されいよ〳〵朝野兩黨が議場に相見ゆることゝなるので、政府は二十日の定例閣議で對議會策に關し首相以下閣僚間に協議を見るはずである。而して政府は議會の劈頭に首相の施政方針、外相の外交方針、藏相の財政方針の演説が濟むと各黨の意見を求むるものと見られるが、すでに必至の勢ひとなつた議會解散の時機に關しては閣僚の間に兩説がある、即ち首相の召集は一片の口實に過ぎざるを以て寧ろ質問を許さず一擧に解散を斷行すべしとの說と、既に質問の機會をとらへてなすものであるから正々堂々と質問を許した後に解散すべしとの說が多い。然し首相は常道を尚び、その機會をとらへてなすものであるから寧ろ正々堂々と質問を許した上で解散を斷行すべしとして首相の施政方針が一任されるはずである

答申案可決
人口食糧調査總會開かる

【東京電報】人口食糧問題調査會第四回總會は十九日午前十時より永田町の首相官邸に開會濱口會長以下出席、町田副會長より[illegible]大規模開墾及び[illegible]水利事業を促進するためその一を可決し、次いで人口部答申案の人口統計[illegible]を可決、次で人口部答申案の一を可決した

岸上博士遺骸
十九日上海着

【上海十九日發電】我對支文化事業の痛々しき犧牲となり四川省成都で客死した岸上老博士の遺骸は一月余を經て漸く本日日清汽船大吉丸で到着當地文化事業支部に安置、明日重光總領事主催の告別式を擧行したのち茶毘に附し博士の二令息がこれを抱へて廿二日のベリー丸で日本に向ふはず

失業者騷ぐ
フ市々會で救濟協議中

【フランクフルト十八日發聯合】十七日夜フランクフルト市會は失業者に對するクリスマス救濟金同議を協議した、失業者達は市會附近で示威運動を行ひ不穩の行動あつて警官隊と衝突し多數の負傷者および檢束者を出したが、市會が特別救濟費百萬マルク支出を可決したので納まつた

水上機も使用
大阪福岡間空輸

【東京電報】日本航空輸送會社では本年度において定期航路中大阪福岡間を陸上機により一週六往復水上機により三往復運航の豫定のところ、水上機の飛行場設備はたゞ中のためやむなく陸上機を使用してゐたが、いよ〳〵明年一月十五日から水上機による運航を開始するに決定した。

小口信用貸付
安田保善社で

【東京電報】安田保善社では兼て小口信用貸付け(サラリーマン金融)につき調査研究中十九日午後いよ〳〵來年一月より日本晝夜銀行をして左の要綱により營ましむる事に決した

一、金額　五十圓以上一千圓まで

一、利率　年八分(利子前拂ひのこと)

一、手數料　二百圓未滿一口一圓

一、期限　一ケ年

一、借主の資格擔務　滿二十五才以上の旣婚者にして官衙又は相當會社に二ケ年以上勤續し且つ前勤續の見込みあるもの

一、保證人二名以上連帶とす

武人らしい勤儉奬勵振り
龍山衛戍地在職の高等官が中央委員會を設けて

武力を以て國難を匡救するのみが武官の使命でもあるまいと、龍山衛戍地在職陸軍文武高等官の諸氏は朝鮮軍司令部を中心として一致團結、狹下の經濟國難に鑑處し公私經濟の破を不言實行に示さうといふことになり、勤儉奬勵中央委員會を組織し左の申合せを武人らしく率先實行する事になつた

一、毎年十一月十日國民精神の作興に關する詔書を捧讀すること

二、勤儉奬勵中央委員會の定むる勤儉奬勵運動強調期間に於て相當の工風により趣旨の貫徹に努むること

三、相互間の訪問及物質的饗應はなるべくこれを避けること

四、元旦門飾は其都度申合に遵ひこれを簡素にする

五、年末年始時候見舞等形式に類する贈答は避け物質的ならざること

六、宴義ある宴會にありても努めて之を簡素に行ひ享樂に陷らざる如く相戒む

七、衣服及裝身具は身分相應とし華美流行を追ふことを戒め分に過ぎたるものは使用を遠慮すること特に婦人に對してはこの趣旨を徹底せしむること

八、勸誘により購買及寄附は打合の上にあらざれば拒絶し他人の迷惑となるべき紹介は之を行はず

九、力めて外國品を用ひざること

一〇、官物の節約は無論私用の器具消耗品の類に至つても自省保約の實を擧ぐること

一一、時間を嚴守し之を徒費する弊を避け一層勵行すること

一二、各員應分の貯金を勵行すること

尚本申合の趣旨は判任官以下にも徹底せしむるものとす

旨を徹底せしむる爲各團體より連名にて托送する年賀狀は廢すること

衛生問題の國際的協議
朝鮮からも委員が出る

明年二月十六日から廿八日まで二週間にわたり蘭領東印度ジャヴァの首府バタビヤで開催されることになつてゐる國際聯盟東洋支局衛生部會では專ら國際衛生問題の討議が試みられることになつてゐるが、我國の委員二名のうち一名は内務省から、一名は朝鮮總督府から派遣せらるゝことになつたので、總督府では近く衛生課技師中より人選して出席者決定のはずであるが、この委員會は從來シンガポールで開かれてゐたものを今回は特に蘭領東印度政府の招待によつてバタビヤで開催されることになつたもので、參加國は日、英、佛、蘭、支、シャム、葡の七ケ國、議題は

一、東洋各國における傳染病狀況報告

二、東洋各國における行政的傳染病豫防の研究發表

三、國際衛生條約に關する打合等でこのほかに蘭領東印度支那觀察が日程のうちに挿入されてゐる

文部省も頭を捻る
引續く學校騷動の對策

【東京電報】最近頻々として起こる學校騷動對策につき文部省は非常に頭を惱まし何等か方法を講じこれを防止したいと目下具體案研究中であるが、これに關し各學校の思想的傾向の實際並にそれ等の意見をも聽取するため十九日午前より三日間直轄學校學生生徒主事會議を開き對策を講ずる事となつた

茶話

ロンドン軍縮會議に臨む日本の標語「制限よりも縮小」が、兎も角アメリカで人氣を博したらしい▲府外石氏が來年一月一日に下野すると言明したさうだが、支那では正月元旦にでも、うそはつけるし無論支那の鬼は昔から笑はぬことになつてゐるから差支ない▲藤相の召喚說に躍起になつて否認しなければならぬ民政黨の立場こそだん〳〵と國民の前に醜態をさらさねばならぬ窮地に追られつゝある▲民政黨の立場をよくするために一死を賭した小橋文相だけに、二日續けての檢事局が批に辭職したらしかつた小橋文相よりも『觀覽していゝ氣持だ』さうだ▲アメリカ映畫俳優の觀察を試みに、國家總動員の演習を行つたところ、その成績は特別的に良好だつた▲朝鮮初まつて以來かつてないといはれる師走の氣狂ひ陽氣のせいで、朝鮮でも職のためにも經濟が惡くなることが發見せられ▲そこで朝鮮監督官の必要も起きお役所が一寸要する價値を生れたといふもの—

━人━

◇眞鍋十藏氏(元京城覆審法院長男爵)家族同伴廿二日午前十時京城驛發列車にて退城

◇松井咸南知事赴任 廿四日午後十一時五十分京城驛發家族同伴赴任

◇松本伊織氏(全南内務部長)十九日午後九時五分京城驛發列車で多數の見送を受け赴任

◇鳥山進氏(本府道小作官)投抄のため十九日來

━會━

◇府協議員茶話會 新京城府協議員の團體なる茶話會では懇親のために十九日午後六時龍山新玉で張宴、關水松井兩新舊府尹吉村內務以下府幹部及び府政記者團府協議員等八十名を召集し盛會を極めた

經濟

日華萬歲と八千代の合併

【東京電報】八千代生命は十九日工業俱樂部に臨時總會を開き保險契約全部を日華萬歲生命保險に包括移轉の契約に關する件を附議、原案を可決、一方日華萬歲でも午後三時より本社に臨時總會を開き同様の決議をした、かくて八千代は同日より向ふ二ケ月間の解約手續きその他一切の停止を行ひ直ちに商工省に契約移轉の認可申請をなす筈で移轉實施は明年三月頃とみられる

綿布商泣く 需要不振に
相場は續落

連日の降雨で綿布の賣れ行きは極度に不振をつゞけ、營業者は天候の回復に一るの望みを抱いてゐたが天候は回復したのに拘はず地方よりの買注文が更になく、不振狀態は益々悪化して行く傾向である、これは一に地方問屋が金解禁による先安不安から手控へてゐるためであるが、一方市中問屋は最近引續いた入荷に在庫品が相當多く、歳末決濟と賣行不振に資焦り氣味で、相當深刻な苦境にあるものと見られる、これがため相場は逐日續落し十九日は二百四圓と低落し二百圓突破れるが危まれるに至つた。かくて綿布商は目下のところ春正月頃の賣行を期待してゐるが、いよ〳〵金解禁が斷行され、市況が落ちつくまではこの需要不振の狀態を續けるより外なき有樣である

株式

大株短期引跡

大新	六十八圓一丁(十錢安)
鐘新	百〇一圓一丁(三十錢高)
日産	卅圓四(四十錢高)
東新	百十四圓三(三十錢高)

期米

各地期米後場止

下關二七、六三▲桑名十一番二七 七十二番二七、三八(名古屋二七、八一▲金澤二六、四九▲熊本二六、七九 大阪最終氣配十七圓(一錢安)

商

京城魚市場 十九日京城水産會社における水揚高は三千三百九圓五十錢、總賣數二千六十九貫で相場は全鮮的に近海が時化ており殊に釜山近海が激しいので、連日薄輕歩調をとつてゐるが、十九日は前日より更に品薄した相場左の如し(單位十貫建)

タイ一〇〇▲アマダイ四〇▲ベンコダイ六〇▲サワラ五〇▲モエビ七〇▲小ブリ三〇▲ヒラス三〇▲キ一六▲サバ一〇▲コノシロ二三▲ボラ二〇▲ヒラメ二六▲タコ二〇▲イカ三〇▲スズキ二〇▲アワビ六〇▲ニベ二八▲上ザツ一〇▲カジメ七〇▲ホタテガイ二八▲カニ二三▲アナゴ二五▲小ダイ七五

石炭は振はぬ

石炭市況は需要期に直面してゐるが、本年は意外にも暖氣が長いので昨今に至るも大口の引合はない、今後寒氣が加はれば大體昨年程度の需要を見るものと期待されるが、それとて金解禁を控へて買控の形跡があるので餘り期待出來ず結局は前年に比し不振を免れぬ模樣である

景氣の變態化を戒めよ

金解禁は豫告までもなく早晩實現するものとして、財界殊に株式界には既にうたはれたものであつたが、現に豫告が發せられその實施が二旬の後に迫つた以上、材料としては殆ど出つくしたと見るべきである。しかも國際收支の狀況は改善のあと顯然たるものありといふことであつて、かたがたこの際現實の金解禁が來たからとて、財界に激變の起こるべきいはれは、まづ以てないやうに推想される。むしろ消費節約の反動が逆に早くもあらはれそれがために一時的の變態景氣が來はしないかとさへ懸念されるのである。いましむべきはこの一時的の變態景氣である。

金解禁の善後策は毎度申す通り物價を低く保つより外はない。產業合理化が善後の第一策と推奨されるゆゑんも、それが結局において物價を引下ぐるにあるからでなくてはならぬ。しかも產業合理化とは生產過程を整理統合することであるが、それをば別の角度から見れば、消費節約といふフイロソフイが一貫してゐるのである。すなはち物價を低位に保つためには依然消費の節約が勵行されねばならない。依然どころか前途の艱難さを以てこれが徹底を計らねばならない。消費節約を目標とする國民的運動といふものは、やもすれば中途頓挫しがちなもので、一時は緊張するにしてもやがて緊紀は解けて來やすいものである。金解禁善後のためには、かゝる緊張がゆるむこと、それが大敵なのである。」

現在においてはともかくにも消費節約は國民に徹底した。國民の節約の觀念もどうやらあらはれて居る。貯金熱がいまだ醒めやらぬなども一つの證左といへばいへぬこともない。たゞそれ熱くなつたる點はやがて冷くなるを常とする。しかしてそれが冷くなることは消費が膨脹するを意味し、消費が膨脹すれば一時的には景氣が活潑となり、殊にそれには反動的氣味も加はり、一層膨脹を示すであらう。しかしながらそれは何といつても正常の狀態ではなく、久しからずして猶のはげる現象である。實をいへば景氣よきことは不景氣なるにまさること萬々なれども金解禁はどちらかといへば不景氣をもたらすものである。大たい非常な變化なきことは前號の通りであるが、變化があるといへばそれは不景氣が深刻化するといふことである。捨て置けば沈滯にいたる貯水池なのである。ゆゑに消費節約の國防を堅くして、この沈滯をふせがなくてはならぬ。」

よしんば金解禁によりて來るはずの暴風雨が遂に來らずにをはるとしても、消費節約は眞にそれだけで經濟國難に處すべき要目であるが、今は金解禁を目前の試煉として一層その重要を感ずるのである。政府は目先問題をひかへ人心に投ずる政略の上から、國民の緊張にひびの入るやうなまづいやり方をやりかねないやうにも心配されるのであるが、それは愼んでほしい。金解禁の斷行はたしかに現內閣の功績たるを失はぬが、それを功績と認むるためにはその善後の策に完全に成功してからでなくてはならない。千仭の功を一簣に缺くの危險は十分にある。政府はよろしく緊縮に徹底してその決意を中道にしてゆるめるやうなことがあつてはならないと思ふ

小賣業振興と東商の意見

中小商工業擁護制度には政府でも頻に調査

【東京】我國において一の經濟革命時代を出現したと稱せらるゝ百貨店の發達は最近著しきものがあり、その賣上げ高の如きも年々增加し、今や一般小賣商に壓迫を感ぜしめつゝある有樣である。然してこの傾向は金解禁斷行後必然的に現れ來るものとみられてゐる金融逼迫によつて益々はげしくなるものと思惟されるので、政府においてもこの點につき大いに憂慮し、產業の合理化と共にその重大政策の一として小賣制度改善を叫んでゐる有樣であるが、東京商工會議所においても中小商工業擁護の立場からこの點に留意し、先般來研究を重ねた結果左の如き意見を提唱してゐる

一、現在我國に於ける小賣商は餘りに多過ぎるため百貨店なくとも小賣商自身が行詰るのは當然であるから、伊太利に於けるが如くその數を制限すること
二、一町內小賣商の聯合組織を促進し、商店街いはゆるショッピングストリートを作ること
三、マーケット組織又は合同店舖組織による專門店の集合を計ること
四、消費商店の設置を促進する事
五、小賣商は聯合して購買組合を組織し、百貨店に對抗すること
六、お互不正競爭の廢止
七、優秀なる販賣員の養成
八、サービスをよくすること
九、他店の出張販賣を禁ずるが如き場合には機先を制して聯合賣出をなすこと

漁業令附屬法規の發布に就て……(六)

殖產局長　松村松盛

朝鮮水產組合規則改正要項

一、組合に依る總會の議決を經べき事項の規定中不備又は新令の規定上必要とする左の事項を追加したること
(1)經費の豫算を以て定めたるものを除く外新に義務を負ひ又は權利を失ふべき行爲
(2)不動產の得喪及變更
(3)諸規定の設定、變更及廢止
(4)組合の合併、分割及分割に因り設立する組合の承繼すべき權利義務の限度
(5)其の他重要なる事項
二、總代會の議決を經べき事項中輕易なるものに付ては理事會決議を認め此の外會員に關する事項を除外せること
三、現令に於ては役員は組合長、理事及監事の外定款の定むる所に依り他の役員を置くことを得たるが定款に依り役員を增設することは各組合狀況上適當ならざるのみならず却て事務執行の複雜を來す虞なきに非ざるを以て新令は必須役員として組合長、副組合長、理事及監事としその他の役員はこれを設置せしめざることとせること
四、現令に於ては(一)存續期間の滿了(二)定款に定めたる事由の發生を解散事由中に規定したるも水產組合は水產業の改良發達を目的と爲すが故に永續的性質を有し設立當初に於て存續期間を定め又は定款を以て特に解散事由を定むるが如きは適當ならざるを以て之を削除し新に當然解散事由たるべき(一)合併又は分割(二)組合員の缺乏の二項を加へたり又清算の手續に付ては現行規則は不備の點多きを以て詳細之を規定したること
五、組合の監督に關する規定を左のごとく改めたること
(1)組合は朝鮮總督及道知事これを監督し聯合の地區が二道以上の區域に跨るものに付ては朝鮮總督之を監督するとしこれに伴ふ命令處分權を明定せる事
(2)新令に依り新に組合員會の議決を經べき事項として規定したる組合の合併、分割に付ては朝鮮總督、諸規程の設定變更及組合解散の場合における殘餘財產の處分方法等は道知事の許可を受けしむること
七、以上の外組合の住所、行政區劃若は其の名稱に變更ありたる場合に於ける規約の規定の關係役員の任期、事業年度等に關する規定を新設し組合の設立、規約變更の手續等に關する規定を變更しその他條文の配列等全文に亘りこれを改めたること
八、新漁業令に於て新に設立を認められたる水產組合聯合會の設立、加入、脫退の手續及これが管理、監督に關する事項を新に規定ぜりその要項左の如し
(1)聯合會の設立、加入及脫退に付ては各その水產組合の總會の決議を經べきこと及加入、脫退に付ては特に朝鮮總督の認可を受けしむること
(2)總會は所屬組合の代表者を以て組織すること
(3)役員は理事長、理事、監事とし理事長は聯合會の業務の執行及代表を爲し理事は理事長事故あるとき之を代理し理事長の場合は其の職務を代理し監事は常務及財產の監査を爲すの職權を有せしめ何れも聯合會の總會に於て選任せしむること
(4)監督は朝鮮總督及道知事之を行ひ總會の決議事項等にして必要なるものはことの輕重を斟酌し朝鮮總督又は道知事の認可を受けしめ又は處分事項にして必要なるものはこれを屆出でしむること
(5)會議に關する事項、會計及財產の管理に關する事項、合併分割、解散、清算に關する事項等に付ては總て水產組合に關する規定を準用すること(完)

總督府辭令

—十二月十八日附—

(慶北)本府郡守　後藤　積
任本府々尹(六等)
元山府在勤を命ず
(殖產)本府屬　宮重　嘉一
任本府理事官(七等)
忠淸南道在勤を命ず
(財務)同　安田　慶淳
任本府道理事官(七等)
平安南道在勤を命ず
(平北)本府道屬兼本府專賣局屬　田村甚三治郎
任本府道理事官(七等)
全羅南道在勤を命ず
(江原)本府道屬兼本府專賣局屬　淺見　健
任本府道理事官(七等)
咸鏡南道在勤を命ず
(財務)本府鐵道局書記兼本府屬本府遞信書記本府道理事官　駒宮庄三郎
免本官並兼本府屬本府遞信書記(六等)
慶尙南道在勤を命ず
(商工)本府屬兼本府專賣局屬兼京城帝國大學書記本府道理事官　中島　三郎
免本官並兼本府專賣局屬京城帝國大學書記(六等)
全羅北道在勤を命ず
(內務)本府屬　檜山　朝雄
兼任本府道理事官(七等)
京畿道在勤を命ず
(忠南)本府道理事官　瀬　正治
任本府理事官(七等)
京畿道在勤を命ず
(財務)本府屬　高久　堅
任本府道理事官(七等)
慶尙南道在勤を命ず
(學務)同　松岡喜代治
任本府道理事官(七等)
京畿道在勤を命ず
(京畿)本府道理事官　吉村　傳
任本府郡守(五等)
慶尙南道昌原郡在勤を命ず
本府技手試驗場屬　井關　康時
任本府郡守(七等)
全羅南道光州郡在勤を命ず
(學務)本府屬　野江　暗一
任本府郡守(七等)
平安南道大同郡在勤を命ず
(內務)同　細田　茂助
任本府郡守(七等)
忠淸南道論山郡在勤を命ず
(全北)本府道屬　江藤　庄助
任本府郡守(七等)
全羅北道全州郡在勤を命ず
(京畿道)本府屬兼本府鐵道局書記　野口　三郎
任本府郡守(七等)
全羅南道羅州郡在勤を命ず
(平南)本府道屬兼本府道警部　郡　傳一
任本府郡守(七等)
慶尙北道迎日郡在勤を命ず
(內務)本府屬　桝山　常治
任本府郡守(七等)
慶尙北道金泉郡在勤を命ず
(京畿)本府道屬　山田　俊夫
任本府郡守(七等)
京畿道始興郡在勤を命ず
(平南)本府道警部　田中　半治
任本府島司兼本府道警視(四等)
全羅南道濟州島在勤を命ず
補濟州島警察署長
(平北)本府道警部　小野　英勇
任本府島司兼道警視(六等)
慶尙北道鬱陵島在勤を命ず
補鬱陵島警察署長
本府警察官講習所教授兼本府事務官　中原　史郎
任本府道理事官(五等)
京畿道在勤を命ず
本府道屬兼道警部　武田鍊太郎
任本府道理事官(七等)
咸鏡北道在勤を命ず
本府屬　福島四雄三
任本府道理事官(七等)
咸鏡北道在勤を命ず
本府道屬兼本府道警部　辻　桂五
任本府道理事官(七等)
江原北道在勤を命ず
本府道理事官　互　元啓
任本府警察官講習所教授(六等)
本府遞信副事務官　高松　順茂
任本府遞信事務官(六等)
朝鮮總督府裁判所理事官を命ず
本府專賣局屬　坂上滿壽雄
任本府遞信副事務官(七等)
朝鮮公立高等普通學校教諭　白井　源平
任朝鮮公立高等普通學校教諭(七等)
朝鮮公立高等普通學校教諭　雨宮　安一
任朝鮮公立高等普通學校教諭(七等)
補淸州公立高等普通學校教諭　小西尙太郎
朝鮮土木主事に任ず(七等)
京畿道土木主事に補す
本府獸疫血淸製造所技師　水木　伍郎
陞敍高等官(四等)
本府技手　堀　勘治郎
本府遞信技師　森田　省三
依願免本官(各通)
本府京城醫學專門學校教諭兼京城帝國大學助教授　成田　央介
免兼官
本府道理事官　古川　兼秀
平安南道在勤を命ず
同　永井　照雄
慶尙南道在勤を命ず
本府郡守　曾田國一郎
慶尙北道慶州郡在勤を命ず

水先人合格者

さきに新義州海事出張所で執行された鴨綠江水先人採用試驗は新義州居住金子富江氏が合格したので水先人登錄の手續きを取つた

◇乞食共產者　買ひ物は一つにしてみんなに平等にわけることにしやう」と共產主義を唱へたことから「そんなべら棒があるか」と東京芝區神山で乞食三十五六名が大亂鬪。

◇腰卷を貯る　東京目白の女子大學寄宿舍へ某中學生河野某(一八)が忍び込み十數名の腰卷を竊取して捕はる。同人は大の變態者で自宅の天井裏に盜みためた腰卷三百六十枚。

◇掘當た銅鉾　兵庫縣垂水町多聞附近の畑からわが石器時代支那から渡來したらしい銅鉾を發見、日本ではまだ二三個しか發見されてゐない珍しいもの。

◇此處も掘出　延曆年間桓武天皇の離宮跡であつた三重縣度會郡小俣町で、學校建築の工事中六尺の地下から勾玉やひすゐ等數個を發見。

滿洲を感じる(十八)

齋藤以久平

打擊は一時的

戰爭の財界に與へた打擊は、それがたとへ國民の全部の參加でなく國に魔力を揮つた一部の人達の夢遊病者のやうな戰爭であつてもかくの如き有樣なのである。否戰爭も、一方では生產機關の斷絕によつて一國の經濟生活をいちぢるしく脅かす代りに、他方では國內經濟に一轉機の刺戟を與へる場合があるものである。實際は先の歐洲戰亂の時に示された。しかし、今次の露支紛爭の場合における支那を見ると、生產事業の活動もないが、國內經濟に一轉機の刺戟も與へない。他の言葉でいふと、戰爭から來る一時的景氣さへ起こり得ないで、在るのは前にのべたやうな財界の打擊のみだから支那人たるもの誰にどう十字架をとつても照合ひかれるといふ譯である。しかし又、考へやうによつては、小供の戰ひごつこのやうな他愛もない戰爭なるがゆゑに、一度戰爭が中止されると、國を擧げてのやうに殺伐雰圍氣の何のと何時までも憚ることなく、して仕舞ふのではないであらうか。

滿鐵のまぐれ幸ひ

兎に角、支那の夢遊病者のやうなフラ〳〵戰爭だつて財界は打擊をかうむるがゆゑに、何人も一時も早くその終熄を祈つてゐるといふ譯であるが、たゞこゝに少し異つた立場をとつてゐるものがある。それは滿鐵である。といつたからとて、不和雷同の滿鐵だけが露支戰爭をこの上とも續けて呉れるやうに、と歡迎してるといふ意味でなく、偶然にも露支戰爭が滿鐵に幸する結果となつてゐる、と說明すべきである。然らば、露支戰爭によつて滿鐵はどういふ儲けのまぐれ幸ひをつかんだか、といふことを少し紹介して置かう。

滿鐵の運輸成績

北滿貨物は——といつても殆ど大部分が大豆が主である——其の出廻り期たる十月末から翌年の五六月頃までに約二百五十萬トンを輸送するが、其うち十二月から翌正月前後の一月二月が最盛期で、二百九十萬トンの大部分をこの期間のうちに輸送して仕舞ふ。所が、例年は右二百五十萬トンのうち東支鐵道の南部線——ハルビン長春間——を經て滿鐵線を利用して大連方面へ南下して來るのは百萬から百十萬トン、殘りの百四十萬トンは——大豆八十餘萬トン雜穀五十萬トン——東支鐵道の東部線によつて浦鹽に運搬され、それが今年は露支紛爭のお蔭で浦鹽へは少しも行かず二百五十萬噸全部が滿鐵の方へ流れ込むことになつたのである。この外從來は東行してゐた小麥迄に粟の五十萬噸も都合によつては滿鐵によつて南下せねばならぬ形勢となつて來た。平和な滿鐵たるもの喜ばざるを得ない。現に去る六月末迄の滿鐵の運輸成績を見ると昨年同期に比し約四百萬圓の減收であつたのが、その後漸次成績良好に赴き去る十一月十日頃には昨年同期よりもかへつて二百萬圓の增收を見るに至つた。この調子では今年度の運輸收入は結局昨年度より千六百萬圓強の增收見込だと噂かされてアツといはなけりや數字の觀念が乏しいといはれても仕方があるまい。

春畝公追憶(十四)

(伊藤公全集を讀みて)

九日山房主人

明治四十年十一月廿六日公が太子太師となり就任披露宴を開いた左はそのときの演說稿末の一節である。

……唐の李綱、高宗の太子時代にありてその少師に任ぜられたり李綱の碩學たるは何人もこれを否認せざるところにして『託六尺之孤、寄百里之命、古人以爲難。綱以爲易』の言のごときは彼の見識の尋常ならざるを見るに足るものあり。自分は素より學問、就中漢學について李綱のごとき素養なし。ただ宇內の大勢を推し、列國碁布の情勢より延いて諸邦の治亂興亡の理を察するに於て、李綱に一日の長ありと信ずるが故に敢てこの重任に膺るを辭せざりしなり。自分にして苟くもこの大任に膺る以上は、韓國皇太子を薫育するに韓人の心を以てこれをなさんと欲す。諸公にして若し疑あらば願はくばこれを亂されんことを。自分の考ふるところにては、日本と韓國とは兄弟も啻ならざる關係なるが故に、韓國に人物の輩出せんことは固より翼望するところにして殊にその邦家民人を支配する王室に有爲の人物を出すは自分の切望して止まざるところなり。されば自分はこの重任を盡すに當り全力を擧げんことを期せり。自分の學殖或はこの大任に膺るに足らざるを慮るるも今日の時勢を鑑みるに徒らに退讓を事とするを許さず、是故に自分は敢て誓つて太子の薫育に盡粹すべし。孟子の說に曰く至誠にして動かざるもののなしと、しかるに自分の至誠未だ以て韓國上下を動かす能はざるものあるがごときは遺憾なり。自分は死生の外に立ちて韓國を扶植すべしとの日本皇帝陛下の勅命を嚴肅に遵奉しつゝあるを以て韓國皇太子に對してもまた至誠を以て補導すべきは茲に諸君の前に誓言するを憚らず」

話はやゝさかのぼるが第一統監の大任を帶び、まさに大韓に赴かんとする明治卅九年二月のころ公は家族および一門を集め訣別の宴を開き、その覺悟を示して曰く

予は少年時代より今日に至るまで既に五十餘度も死地に臨んでゐる。しかも一身を邦家のために捧げて深く犧牲たらんことを心に誓つてゐる。今日尙ほわが命の存するは實に天我をして更に君國の爲に盡さしめんとするのである。世人は予を八方美人と稱するも是れ予の心事を解せざるものにして自分には骨があり、腹がある。しかして今や乃ち老軀を驅りて韓國に赴任す、予は自ら危地に入り險地に就くものたるを熟知してゐるのである。且つ予既に老齡にして能くその職に堪ふるや否やをも疑つてゐるが故死は予が夙昔の志である老軀を提げてこの難職に當るは畢竟ために外ならぬのである。予の決心すでにかくのごとし、あへて予の一身に就て心を勞するなかれ、子供等はよく母親に孝養を盡せ

右一篇の遺訓記を讀みて泣かざるものはあるか。龍尾一貫、終始不變のである。伊藤博文とはたゞ忠誠の塊なのである。忠魂また義勇、血は滴々忠にあらざれば義なのだ。公が曠世の英雄といはるゝゆゑんは他にもあるが、これが主要なる理由である。

臣是忠狂世勿疑　奉君孜孜豈知疲
虛心惟願神明鑒　披瀝丹誠不自欺
(二月十三日將謁神廟之時此作)

とも題さず公は『忠狂』なのだ。しかして所謂を披瀝して自ら欺かざるのが公の身代なのだ。本文の記者はしばらくこの余白をかりて、四き一躍したる公の風懷を二三拔き出し置きたい。

奉命將赴朝鮮
日月照臨瞻宇中　陰晴難異四時同
只看人事難窮測　成敗由來疾似風

×

偶然步前韻
莫道平我愧奥中　杞憂猶不與人同
時誦元老當年史　毛髮猶疑向北風

×仁川×

花開麥秀滿平田　島外風光雨後天
春睡閑窗眠忽覺　明朝又上渡江船

×

入韓雜詩
韓城風色問荒凉　殘後山河經十霜
烽燧火急傳賀府上　天兵用度向遼陽

時事偶感
空前大節追西鄕　猛政施民如暴秦
韓滿山河埋萬骨　開將熱血輯天人

韓京鐘泉亭聞琵琶有感
琵琶一曲感人深　夜靜鄕愁又喚杯
成敗古今何足問　只看山月上城臺

戊申六月二十八日招韓國元老及中樞院顧問張詩酒讌上作
强邦政事布維新　賢德不孤便有鄰
濟々儒林彩多士　哀衣補闕豈無人

韓城雜吟
秋天一碧見孤鳳　北嶽南峰頤盡處
最後山河成敗迹　生民休戚屬何人

戊申(明治四十一年)七月廿九日芝蘭山莊雅集席上
賞史當弟幾十年　習史傳來由歷然
不說西瑁私念彼　聞文別有好因緣

昭和五年版
受驗年鑑
「受驗と學生」新年號別冊附錄
本年鑑は大正十年初版編纂以來毎年訂正增補して「受驗と學生」の新年號に添附して來り、今や男女學生必携の寶典として遍く認識せらるゝに至りましたが、昭和五年版は最近の調査に依つて更に徹底的の改竄を施し、一層內容を充實した上に、尙版面を大にして體裁を全く一變し、全然單行本と異らぬものとしました。
受驗界最新の諸知識を網羅せる男女學生必備の大寶典
◇全國男女大學專門學校入學一覽
◇高女卒業程度を入學資格とする諸學校
◇高等學校及大學豫科入學指定者
◇中學卒業と同等の指定者
◇高女卒業者と同等の指定者
◇中學四年修了程度入學資格の學校
◇中學四年修了學科課程
◇男女實業學校卒業者の進路
◇師範學校卒業者の進路
此の內容を見よ!! 堂々たる單行本!! 斷然月並附錄壓倒!!
◇高等學校入學資格試驗
◇男女專門學校入學檢定試驗
◇實業學校卒業程度學力檢定試驗
◇高等試驗資格試驗
◇男女中等教員檢定試驗
◇男女小學校教員檢定試驗
◇男女實業學校教員檢定試驗
◇各學校體格檢查の標準
◇全國男女高等專門學校入學競爭率
◇各科受驗參考書案內
從つて本年鑑のみの要求が少くありませんが、單獨に之を分賣致しません。「受驗と學生」の新年號と同部數印刷製本し、悉く同號に添附してありますから、賣切れぬ內に至急同誌を御求め下さい。萬一書店に賣切れの節は直接本社へ御註文を乞ふ。
賣切近し 即刻書店へ!!
「受驗と學生」新年號定價 金八拾錢(送料拾錢)
東京麴町區富士見町六ノ五 研究社 (振替東京二八六〇一)

急告
安價ナル包裝ヲ御利用下サイ
◎鑛石入麻袋
◎古セメント袋類(加工改造)
平壤府警察署通江岸へ
新古麻袋綿布賣買商 當所商店 電話一〇一三番

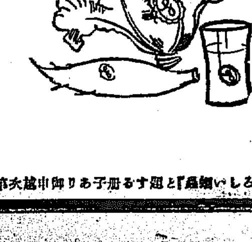

日本は世界第一流の蛔蟲病國といふ。これは從來蛔蟲について一般が無關心であつたのと蛔蟲卵の附着せる野菜や漬物を常食とするためである。怠らずマクニンで撲滅を計れ。
大阪道修町二 藤澤友吉商店
『恐ろしい蛔蟲』と題する册子あり御申越次第進呈

ノーシン! ノーシン!! 頭痛にノーシン!!!

佛國の血(葡萄)
朝鮮の肉(人蔘)
合釀滋强美酒
ハタ印 蔘精葡萄酒(赤)
ハタ印 蔘精白葡萄酒(白)

懷爐界の革命兒!
ミカサ懷爐
ミカサ懷爐灰

西松東京帝國大學教授後藤醫學博士等諸先生の御後援と御指導を得て一段と進步向上し殆んど完全無缺となりました
特長
「優美・輕便
無煙・無臭
保溫約十時間
價格低廉
衞生的優良品」
三共株式會社出張所 大阪市東區道修町一
大谷藤四郎商店 大阪市東區博勞町
(各地・百貨店・小間物雜貨店にあり)

蔚山地方の新羅佛刹遺址（七）

釜山府嘱託　都甲玄卿述

二（四）靈鷲寺、藤木寺、蟾…寺等の縁起と其遺蹟

予の研究せるところによると靈鷲山靈鷲寺は新羅時代蔚山地方における最古の寺であることが明瞭となつた、この寺の所在は一然禪師の三國遺事に蔚州（良州）河曲縣之靈鷲山にあることを明示してゐる、蔚州良州とは新羅第卅世の文武王が郡縣改編の際に設けたことが三國史記に見え、その蔚良州の治所は今の蔚山である、又河曲縣は今の蔚西面西生面火浦を指してゐる、一然禪師の記述の通りで誤りなきことを予は證を加へてゐる、誠に一然禪師の實地踏査の結果認める、しかして靈鷲山は南の如く今の鳳火面より南西約里許の靈鷲洞の北方にそびつ」この山麓の一盆地が即ち靈鷲洞である、その地勢は後方文殊山の一支脈と靈鷲山の一支脈とが靈鷲洞部落の前面で交錯し以て盛峡を構成してゐる、それゆゑ靈鷲洞の部落は前面より見れば僻北の靈山麓で隱れ僻に遮斷されてゐるため、その奥に部落あることは外部に知れない、誠に天然的要害をなししかもその地は爽豊壁すべき勝地である、靈鷲寺はこの部落内に建立されてあつたのである

×　×

寺趾は壯大雄渾なる石塔と礎石を倒てゝあつたと認められる柱礎を殘した礎石とが存在する、水田中がそれである、この地一帶の耕地内には新羅時代を思はせる古瓦の破片が累々としてゐる、然してここより約三四丁を隔てたる他の地域内にも三四ケ所の寺址がある、然しその地域は大石塔所在地に比して三分の一もない狹さであるのみか、その所に散亂してゐる古瓦の破片に『靈鷲』の文字がない、靈鷲の文字を刻印したる古瓦の破片は前記大石塔域内において往々發見しうる、予は幸にも『靈鷲』の文字ある古瓦の破片を二三採取し得た

×　×

さて高僧機會の禪居でありしといはれる靈鷲寺址はいづれなるか、予はあれかこれかと物色して踏査を試みたが未だこれと的確にその遺址を突き留めることを得ないがしかし其の場は靈鷲寺の遺址はほゞ見當を得た、しかして當年の靈鷲寺の遺物としてはたゞ前記に散在されたる五層の大石塔二基と一碑礎と若干の柱礎とで他は見當らなかつた破壞された二基の石塔は實に壯大にしてかつ雄渾なるもので

その石塔は碑礎の雕刻と共に躍動なる方法を用ひてゐる、石材は花崗石で彫刻の藝術味は新羅盛時の手法を發揮してゐてしかも粗にして精、精にして密いはゆる古雕塑すべき點が認められる

×　×

この二基の石塔は約二十間餘の間隔をもつて左右に相對してゐる點よりみる時に靈鷲寺の伽藍は南面し、その寺域は東西七十間に余るべく南北は百二十間余におよぶならん、しかし石塔の形體をみるに塔の基礎面積は十三尺方形である塔身は第一層が直徑四尺三寸で塔身の高さたる用は直徑六尺一寸方角であるから蔚州の九層塔を除きては朝鮮第一の大塔であると思はれる、予寡聞にしてかつ蛙智朝鮮においては未だかくの如き規模の壯大なる花崗石をもつて製作せる石塔あるを聞見しない、殊にこの塔の注目すべき點は第一層塔身の坐礎の中央に方形の穴を穿つてある

穴の直徑は九寸五分深さ六寸余でこの穴には果して何物を藏納してゐたであらうか、この穴は二基共に存してゐる、察するにこの穴の中に物を藏ひ取る目的の點であつたらう、然らばこれを破壞したるは何の世の何ものゝ所業であるか予はこれを知らんが爲には多くの文献手がかりを得ない、すでに記録に見ない點よりする時は靈鷲寺が廢址になつてから後ち破壞の趣目に遭つたのであらう、でなければ新羅末の高麗や李朝初期に勃起した時か、更に降つて倭寇時代かであらねばならぬ、想ふにこの二大石塔が然然斷時には定めて一大壯觀であつたであらう、余は懷古の情に堪へず低徊去るに忍びなかつた、況んや塔前十余歩を去る溪流は當年破壞の儘を想ふるが如く潺々淙々たる音曲を奏する感泉のあるをや

×　×

然らば靈鷲寺の建立年代は如何と、いふに一然禪師の所說に從へば、この寺の開祖は朗智法師であつてこの朗智法師がこの山に入りしは今を距る一千四百歲一年前であつて新羅法興王即位十五年、梁武帝大通元年、我が欽明天皇の年二十二年である、法興王が恰も佛教をはじめて一國の儀式として採用した當年である、然し余は一然禪師の所說に從ふには余りに多くの疑問を有してゐる、それは第一に朗智法師が法興王十五年から百三十三年を經過したる第三十世文武王元年に沙彌智通なるものが靈鷲寺に至り朗智法師の弟子となつたと說いてゐるからである、もしこれが事實だとすれば朗智法師はその齡が少くとも二百歲以上に達した人であらねばならぬこととなる、これにつきて一然禪師は朗智法師の長壽であることを說くべきはずなのに法師の靈化した時代も又法師の記述してゐない、この點が予の最も疑ひをいだく處である、然し靈鷲寺は一然禪師の所說の如く朗智法師が開基したものであらう、しかして朗智法師が果して法興王時代の僧でありしとせば靈鷲寺は實に新羅佛刹中の最古の一に數ふべきものである、然り朗智の佛刹中彼の高句麗の僧惠亮寺と共に佛教史上にて注目すべきものであらねばならぬ、然らば朗智法師の法跡を如何といふに金富軾の三國史記には一言もこれにおよぶ所がない、海東高僧傳にはこの法師の事蹟を記されてあるが如く一然禪師は往々說いてゐるけれども、その海東高僧傳なるものは今日傳はらないのですでに散逸してゐる、ゆゑに予は朗智法師の事蹟を說くには一然禪師の所說に據るにあらずんば他に適當なる參考資料がない、誠に遺憾の僧ひやむを得ず予は一然禪師の所說を採用せねばならぬ

慶尚北道

大邱府豫算一月中に査定

重要案件は全部お流れになるらし

大邱府明年度豫算は目下各係で立案中の模樣について桑原新府尹はそれぞれ說明を聽取してゐるが年内には大體の輪郭を終り地方費補助の決定をまつて遲くも一月中には最後の査定を見るべく公營府營バス擴張案等は大體片づいたかたゞ殘る重大案件は上水道擴張、グラウンド等の重大問題でこれに對し桑原新府尹が如何に取り扱ふかは興味ある問題であるが結局は財政關係の折衝で新規事業を認めないので消極的に切りつめた豫算を編成するより外なくグラウンド問題など持ち越されるものと見られてゐる右について府當局では「財政關係の折衝因ふやうに出來ないのは頗る遺憾であるグラウンド問題なども何とかして敷地だけでも出して置きたいと思つてゐるし公會堂も內地人側のを三萬圓位で今一つと思つてゐるがいづれも國の補助がなければどうも出來ない要するにない袖はふれぬ」といつてゐるが新規事業として同生病院の新築費一萬二千圓水道料金值五千圓公會堂改築費約三萬圓撒水自動車三千圓位のものでやむを得ないものである（大邱）

…會商問題についての協議をなした（大邱）

バス事故　大邱府營バス五〇八號は十七日午後二時頃錦町中央通りを進行中府內田町同部長平長女百合子（）をしき重傷を負はせた、又同日午後八時半頃同五〇二號は大邱中學校前で人を避けんとして電柱に衝突硝子窓四本を破壞し運轉手松崎八郎は頭部に重傷を負ふた（大邱）

旱害地の農會費免除

慶北道農會および各郡農會では旱害により地租免稅を基準として百分の七と減額してゐた農會費を免除することになつたがこの總額は二萬五千六百余圓でこの內道農會費は一千五百四十圓の總豫算の經一割の減收となつたが大した打擊はないが郡農會は打ちつゞく減收なので何れも困り拔いてゐる（大邱）

荷主協會幹事會

大邱荷主協會では十八日午後一時から商工會議所に幹事會を開き坂本幹事中江五郎平、西崎嘉三郎兩氏を迎へ…四氏出席かれての懇談である

年賀郵便百五十萬通

いよ〳〵廿日から開始

大邱郵便局では例年の通り今年も來る二十日から年賀郵便取扱ひをなす事になり早くもその準備に忙殺されてゐる昨年のこの賀狀整理に臨み臨時として約十名を雇ひ入れたが今年も三十名ほどを雇ふことになり主として冬季休暇中の學生を入れる方針であるが何しろ大邱府內は東雲、北道、江原道、それに慶北道一圓のこととて昨年はその數百廿萬通を突破したが今年は昨年より增加し百五十萬通と豫想してゐる（大邱）

客引と浮浪者の喧嘩

十七日夜十一時頃大邱府村上町活動寫眞館前で朝鮮人客引同盟と浮浪者百余名が衝突し雙方數名づゝの負傷者を出した事件があつたが此のおこりはかねて客引組合員と浮浪者が驛附近で絕えず小競合を演じてゐたが同夜又々戰鬪にわたつて小競合がありそれが昂じていて大館館前で衝突し擾初浮浪者數十名に客引組合員十余名の爭ひであつたものが活動の踊るのと同時であつた關係上忽ち修羅場と化し急報に接した大邱署からは直に十余名の警官を現場に派し漸く鎭撫し主謀と認むべき錦町二館文萬、南町朴大觀內客引金德祚、明治町張某組合の外に浮浪者…外二名を檢擧取調べてゐる（大邱）

つもり會節約振り

公私經濟の節約を圖り貯蓄の獎勵を作つて徹底的に節約を斷行してゐる大邱府職員の『ツモリ會』はその後規約に基づいて上等の服を新調したつもりでといふので詰襟服を新調するものが多く現在府內務課長以下三十余名は詰襟で時としては內務課長が外來者から巡査と間違へられるなどの悲喜劇を演じてゐる

巡査泣かせの狂言强盜流行

借金の言譯けに窮して巧妙に虛僞の申告

十一月慶北義城郡店村附近の鐵道線路工事場で强盜に襲はれ所持金一千百圓を强奪されたとの訴へがあつたと云ふ虛僞の訴へがあつて以來各道にも强盜事件が多くすでに今日までに道內各地で七八件もこの種事件があり得て强奪開始で强盜に襲はれ現金も木綿も强奪され、切迫故に三年目に鎌をかざつて居るはずがフイになつたと日出たので同署では時節柄强盜に非常を聞合すやら非常召集をなし搜査したりしたが結局十八日に至り狂言と判明したがこれ等は年末に借金のいひ譯に窮しこの擧に出るもので、年のくれにつれこの種の事件が多くなるが警察當局はそれについて語る

非常召集はそう簡單に行はれるまでの取扱ひは一通りでなく係を功妙を極めて大抵の場合個人として非常線を張つて搜査をなすを常としてゐる、去る十五日泉院山町李某は觀山で三ケ年間…し現金三千圓と朝鮮木綿十八四を…

慶尚南道

實際問題として反對の聲起る

鐵道貨物のメートル法實施　釜山商議對策協議

釜山の貿易業を代表する海陸物產業、米穀業者間では來年四月より內地同樣に鐵道局にてメートル制度を實施することについて朝鮮鐵道にてメートル法を實施するといふもその影響する處は一般社會は勿論國民生活のあらゆる方面にメートル法の實施が短日月の間に圓滑に利用される見込みなく容易ならぬ大事業であると同時に殊に鐵道と直接の關係を有する取引業者は從來の度衡制を習得する關係業者殊に生產者との間にあつて鐵道貨物の受渡しはメートル法によらねばならぬ狀態に陷入り實際問題としてその煩瑣にして厄介なることはいふまでもなくこれが爲に時間と勞力とを冗費するは不經濟と苦痛とを二重に負擔せねばならぬ結果となり何れも反對の意見を有しメートル法實施について各關係者間に頗く徹底化せんとする傾向が濃厚となつて來たが右について釜山商工會議所でも影響する所の甚大なるに鑑み今回鐵道當局にてメートル實施するに當たつて如何なる方針と見解とを有するか將にその實施について一應鐵道局の中樞機關である各自驛所へも諮問されたき希望のもとにこれが對策を講ずる爲十九日午後四時より役員會を開催した（釜山）

旱害地の免稅陳情

十八日午後二時ごろ東萊郡龜尾面民約五十名の男女は子供まで加はつて各自手に鎌をたづさへて旱害のため收穫皆無の慘狀を訴へて免稅方の陳情のために面事務所に押し寄せたので役場內の庭內に集まつたりで道では代表者と會見し說得させて午後五時過ぎ退散せしめたが理由は被害實狀を訴へ免稅方の當局に對して民ばしば〳〵實情當局に加へられんことを要請したが何等聞屆されず今日に至つたのは不公平であるといふにあるが今後の成り行きを注視されてゐる（釜山）

道路改修の意見擡頭

釜山の道路改修は多年の懸案であるが最近北部會社より市に改修道路の電氣軌道を當局へ出願して以來幹線に緊要に改修鋪裝の要望が…して來た、殊に桑原府尹によつて調査をすすめられた大倉町道路通りに當たる北濱船渠を整理埋立して幅員十四間余の道路を新設して牛馬車およびトラック等の貨物運搬車の通行は全部この鐵道路を使用せしめる時は現在の雨山將前より釜山府前を經て本町一丁目に通ずる大廳道路の危險なる關係は十分に緩和されるは勿論都市計畫の上よりも極めて合理的であるとの意見が多く從來の當局をはじめ商議所および公職者方面に贊成者が增加して來たのでさきに鮮の西部となつた線下水の改修と共に官民および官民間の有力者を網羅した委員會を組織して都市計劃の期成機關を設ける機運が濃厚となつて來た（釜山）

火災防止注意

釜山署では年末を控へて火災防止のため二十日午前十一時より府內の石油、アルコール、揮發油等の引火物を取扱ふ營業者および藥業者を署に招致しこれが貯藏と取扱ひ方について注意することとなつた（釜山）

少女誘拐か

釜山牧島町瀛仙町一、九四八李…の長女…（一七）は十七日午後六時ごろ外出したまゝ歸宅せず十八日朝家人より釜山署へ保護を願ひ出たので搜査中であるが同人は丸顏色白の美少女にて多分誘拐されたのではないかと（釜山）

慶北雜俎

◇大邱師範學校職員及傭人一同はボーナスの內から各自醵金して國債價證のため百圓を獻金することになつてゐたが十七日職人代表者は大邱府廳に現金を添へ獻金方申し込んだ尙は山崎前府尹は大邱を去るに當り公會堂建設基金として大邱神社へ五十圓宛を寄附した

◇大邱公設市場は開設後今年をもつて十週年に相當するのでこれを記念すべく來る二十日から三十一日迄景品付大賣出しをなすことになり一等は米一斗づゝ十本、その他六等迄の景品をなしと云ふ好景品で二十錢に對して一本の抽籤券を交附すると云ふのである

◇去る十四日夜來の降雨は十七日まで道內各地にあつたが十二月中旬に今回の如く長雨のあつたことは近年珍しく殊に此頃の古老の話しでは『今回の雨で各種池は何れも滿水となり十二日に溜つた水はこの儘來春の植付迄あるので來年は豐作だ』と云つて喜こんでゐる

◇慶北榮州方面はさる十四日來の豪雨で榮州川增水し十六日午前八時には五尺一寸に達し支流各河川は氾濫したために榮州を中心としての各地行き交通を全部杜絕した

護送の途中

列車から飛下り逃走

新義州で檢擧せねばならぬ約七八萬圓を騙取する大詐欺で檢擧され手は因緣でにんぜん各道にわたつて…今回の關係委員會見の結果は一般に注目されてゐる（湖州）

進行中の列車より飛びおり逃走を企てたので護送巡査は大いに驚き貨物列車に下車して電話にて永同署に急報をもとめた、署により永同署は非常線を張り犯人を追跡し翌十六日朝十時頃永同郡龍山面架里の一軒家の中に途中にて盜んだ朝鮮婦人の着物を纏ひかくれてゐるを發見し難なく逮捕した（湖州）

忠清北道

清州驛新築要望

面長等朝鐵本社を訪問

清州驛舍新築要望のため立野面長、安東邑長は十八日上城、朝鐵本社を訪ひ陳情したが驛舍の改築の件は數年來いひ古された耳あたらしいことではないが何としても現在の驛舍では忠北道都の驛舍としても相應しくない時ではあるが是非ともこの要望を容れ…との市民の要望であるが會社としても新築の要ありと認めるところである…ないかと（釜山）

京畿道

奇拔な報復

四圓の係爭に和解

富川郡梧丁面鶴里二七二金興錫（）は十二日午後七時頃同里金成順の妻李氏（二〇）を自宅に呼び寄せ暴行したその告發により仁川署で取調べの結果同人は肥料金四圓を取るべく…の結果和解した（仁川）

開城少年團便り

開城少年團は數年來奉戴式を擧行し開城に少年團が設立されて以來一ケ年、日本聯盟に加入し、現在三十余の團員を有し、來る廿二日大和町の遊園にその奉戴式を擧行する

傳火奉仕　三十一日除夜祭より開城神社に傳火を奉戴し、一般參拜者に便を計るべく、幹部總出で、市內を宣傳し、消毒に努めつゝあり

天象…の…人事の…

敎化團聯合會成立

京城敎化團の協議會は地方事務所長の招集にて十六日聯合して府の趣旨に基づき慶北敎化團聯合會を組織し規約等を作成し、第一回の事業として來る廿二日…主催の國旗の活動寫眞と共に講演會を開催することとなつた（開城）

◇慶北知事　二十日午後五時三十分家族同伴着任
◇前慶北內務部長　二十四日午後四時大邱發列車で着任
◇劉鎭淳氏（忠南知事）十八日公州郡廳で公營校新築落成式に臨席
◇伊達庄源內務部長　同上
◇古城慶北知事　國境方面より二十二日維基港二十三日滯在しその日西水羅港を巡視し二十四日清津へ向ふ筈
◇仙石滿鐵總裁　廿一日大連發路歸京上

龍山だより

◇龍山…局長…三木原…北野、牛島、石…ら各公職者、各新…有志を依囑すべく了解を求めてゐる

◇乘るは危險。步めば地獄と鐵道局運輸課內にある通達では隨時のための危險防止に力を入れてゐるが、今一日の線路通行者は五萬五千百九十人、一ケ年の死傷者三百九十人、そこで『先づ止れ』『人に迷惑我身に危險』

◇待つは一時、轢くは危險、一ケ年の死亡者二百五十五頭

◇京みの危險防止。二十日から廿六日まで鐵道當局は線路に何から…一齊に貨物事故防止週間が行はれる

滿洲

大連市會

石本市長排斥案通過す

大連市會は十六日午後二時三十分から石本市長の辭職を勸告する決議を附議する非公開協議會を開催し…市內各種團體の…となつた市役所では市會の紛糾をあらかじめ懸念し…の發行を…

軍用毛布投賣

新品　將校毛布一枚で貳圓也（大判）

軍用毛布專門店が年に一度の處分賣！

此の毛布は東亞戰爭が起り多數注文に依り東支那方面に出すべく製造中の品なるが一時經濟が休止し遂に手違となり注文品を…に付品物の數が多く…處分を依頼されたる物で…品物の中には軍用毛布を…の品物であります、…何卒御注文下されば代金引換で送ります

東京神田岩本町十　毛布問屋　日支被服商會總本店　電話浪花二五一番　振替東京三八七三番

債券相場

此相場は本月廿一日迄

相場急變の場合は隨時改正することもあります

	五百圓附	二千圓附	三千圓附	五千圓附
回別	[illegible]	[illegible]	[illegible]	[illegible]
仲値	[illegible]	[illegible]	[illegible]	[illegible]
抽籤月	[illegible]	[illegible]	[illegible]	[illegible]

	二千圓附	千圓附	千五百圓附	三千圓附
回別	[illegible]	[illegible]	[illegible]	[illegible]
仲値	[illegible]	[illegible]	[illegible]	[illegible]
抽籤月	[illegible]	[illegible]	[illegible]	[illegible]

●印來月くじ

●此相場は仲値ですから實際の賣買値は十圓券十五錢上下五圓券十錢上下で有ます
●債券送料一口十三錢　●印ある分御買受の際は弊社の都合により右掲値幅より開き大なることも可有之候●勸業銀行月報（號外付）半年分一圓八〇錢一年分三圓四八錢號外丈一年分三六錢（相場表、營業案內御申越次第呈）

東京市麴町區內山下町（日本勸業銀行構內）
日本勸業證券株式會社
九州支店　福岡市天神町七八ノ六　電話銀座二四三五ヨリ二四三八マデ　振替東京一八…　振替福岡九五五〇番
福岡支店

趣味の貯蓄

貯蓄しながら割增金の樂しめる方法は小額債券のみが有する絕對唯一のものですお求めあれ

福合せ債券（…通あれば四季を通じて…月くじを…樂しめる面白き方法あり御照會を乞ふ）

興味多く御求め易き各種の方法あり、案內書御申越次第送呈す

文化的簡易食堂

和食之部　和食、三十錢食堂、五十錢食堂、一圓食堂　一品料理、すき燒、鍋るい、いろ〳〵
洋食之部　ランチ三十錢、一品二十錢ヨリ、七十錢、洋定食一圓

時節柄に添ひ經濟向簡易食堂ですから社交的に御家族づれに御利用の上御試食の程御願ひいたします。

大連日本橋前　日本橋ホテル食堂　電話七一一七九番

文化ホテル

和洋式　大連驛前　日本橋ホテル　電話七一一七八・七一一七九番
和室　二圓ヨリ四圓　洋室　一圓ヨリ五圓　交通至便、食堂、室內電話、暖房ノ設備アリ

洋式　浪速町角　ナニワホテル　電話七一一六四・七一一六五・七一一六六番
室料　二圓ヨリ五圓五十錢　設備完全、煖房、室內電話、浴室八ケ所ノ設備アリ。
ルーフ食堂　朝五十錢、晝夕一圓

朝鮮地圖販賣元は（一覽表進呈）
京城長谷川町　小林又七朝鮮地圖部

御料理　三笠

大邱府幸町（原竹跡）　電話五三〇番

だまされるな

素人で出來る　新發見の種々の手段　淋病の檢査法

淋病には新發見薬だ又は新發見の注射藥だとか廣告してあるがそんな療法はまだ醫學界では認められて居ないのだから注意せねばならぬ、まづその藥效を知るのは小便の檢査である。朝起きたての小便をコップに取つて見ると、小水の中に白い糸屑樣のものや細いゴミの樣なもの（淋菌）が浮いたり沈んだりして居る。藥を服んでも注射をしてもそれが取れない樣では藥效はないのである。商會の藥を服用すれば其日から糸屑樣のものや細いゴミの樣なもの「淋菌」が目に見ゐて減じ膿が止まり痛みが取れる。これが何より藥劑の有效を立證するのである。

請合藥　八日分八円、四円

りん病

商會の製劑は日本で初めて出來た下圖の最新式の電氣工場で製藥した良劑であるとして、梅毒藥主藥は治淋內服藥として、商會の淋病主藥は服梅內服藥として醫藥學上最有效と確定し

帝國醫科大學病院
歐米醫科大學病院

等にて實地配劑せられつゝあり、尙內務省衞生試驗所の封緘せる優良藥を配劑せる事を保證す

若し前述の藥言に違へる事を發見せる時は分析料百円進呈す

日本で始めて出來た最新式電氣製藥工場

ばい毒

梅毒、ヨコネは勿論、カンソ其他梅毒に起因する病氣殊に二期三期の重症にも服用直に效果顯る

請合藥　八日分四円　十七日分八円

大阪府下十三町在　有田ドラッグ製藥工場

●淋病梅毒であらゆる治療をなすも效なき患者は一度有田ドラッグ專賣所にて相談あれ、打捨て置けば一身を亡ぼすのみならず病毒は子孫に遺傳し一家を破滅するに至るのである

ニセ藥

をる賣者あり

藥箱並に藥瓶に

本舖　大阪內本町二
發賣元　大阪心齋橋南詰　東京日本橋通三
『有田ドラッグ』『有田音松鑑製』

この文字無きものはニセ物なり

有田ドラッグ

專賣所所在地

朝鮮

京城本町黃金町鍾路・釜山辨天町長手通・大邱東城町・仁川宮町・新義州榮町・平壤本町・元山・咸興・全州・鎭南浦・光州・群山・淸州・木浦・羅南・大田・晋州・馬山・沙里院・…

金泉錦町・馬山京町・光州本町・鎭南浦三和町・兼二浦本町・平壤局前・新義州常盤町・元山本町・成興本町・羅南生駒町

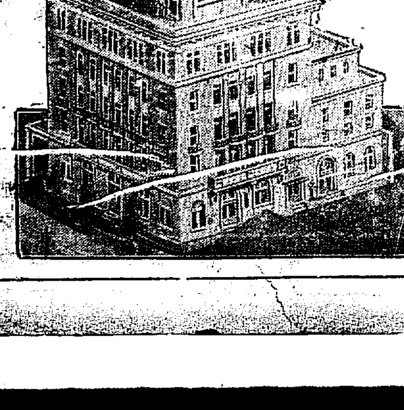

有田ドラッグ商會本店全景　大阪內本町

咸鏡北道

雄基の經濟緊縮

實踐躬行を期す

十六日午前十時より雄基各官公署長は郡廳に集合公私經濟緊縮に關する協議をなし左の通り決定した

勤勞力行消費節約の要旨

一、戊申詔書並國民精神作興に關する詔勅の趣旨を體し之が實踐躬行を期すること

二、勤勞を尚び業務に趣味を持ち全能事を發揮して優秀なる成果を收むるに努むること

三、生活を規律的ならしめ且簡易質素を旨とし社會生活に於ける各種の弊風を廢止し進むで消費經濟の各方面に工夫を凝らすこと

四、前項の趣旨に基き爾今一般的に左記事項の必行を期すること

（イ）時間を尊重し定時勵行のこと集合は半數以上に達すれば開始

（ロ）國産品の使用を勵行すること

（ハ）年末年始その他形式的の贈答廢止、廻禮形式的送迎を廢し關係代表のみとす送迎及宴會を廢止すること宴會は二回以內とし正月松飾を質素にすること宴會にして必要なるときは節約を旨とすること

（ニ）冠婚葬祭の冗費を省き迷信に基く諸習は廢止すること

（ホ）食物は安價にて滋養に富むものを選擇すること

（ヘ）衣服は流行に走らず質素を旨とし衛生と活動とを本位として調製すること

（ト）住宅は外見の飾よりも通風採光等實用本位とし且客間の虚飾を避くること

（四）家具は堅牢を旨とし調達品は質素を旨とすること

五、左記事項は可成實行することに努むること

（イ）禁酒禁煙を勵し若は之が消費量を節すること

（ロ）和服は實用的のものにして既成品を使用すること

（ハ）朝鮮服は色物を沿用すること

（ニ）家計簿を使用し日常の收支を明にすること

（ホ）栁、秤を備へ付け日用品購入毎にその量目を檢すること

（ヘ）掛買せず現金にて出買を爲すこと

（ト）商人は店頭現品に値段を定めてこれを店頭に表示し掛賣と現賣とは別に區分すること

六、節約デーの實行（郡全般に渉り年數回の節倹週間を定め官民擧つて節倹貯蓄の實を擧ぐること）この場合は停車場、市場その他衆人の去來頻繁なる場所に宣傳ビラを撒布し又はポスターを掲ぐるの外講演會の開催又は活動寫眞の映寫を爲すことあるべし

七、官公署公私立學校幼稚園、銀行會社組合諸事務所各種團體に在りては一般的實施事項の外なほ左記各項を實行すること

（イ）官公署、銀行、會社、組合諸事務所實施事項

（1）可成事務服又は詰襟服を着用すること

（2）辨當持參を勵行すること

（3）俸給々料百分一以上を據出貯金とするか又は簡易保險に加入すること

（ロ）公私立學校幼稚園の實施事項

（1）各種消耗品の節約を勵行すること

（2）父兄會、母姉會、卒業生訓練會等に於て消費節約勤倹貯蓄の講話又は講習會を開催すること

（3）兒童又は生徒の服裝服物等は質素を旨とし華美に流れざること

（3）學用品の共同購入を實行すること

（ハ）修養團體、青年團體、宗教團體の實施事項

（1）消費節約、勤倹貯蓄の講話又は講習會を開催すること

（三）愛國婦人會、地方婦人團體の實施事項

（1）消費節約勤倹貯蓄の講話又は講習會を開催すること

（2）裝身化粧は適當を期すること

羅南漫談

◇先般の官海の異動に掘られて本道でも相當の動搖があつた、大ものに安達知事の勇退河部警察部長の隣道ゆき、一段下つて又鏡城郡守、鏡城警察署長の鎭南浦、平壤轉出、成鏡道課長の與技師があこがれの京城へ榮轉し又十四日附で理財課長の星さんが家事の都合で退官、鄕里へ引揚げることゝなり、日下の處一先づ落ち着いた形で椅子のグラつきもないが、然し廳內の空氣はこれから

◇警察、理財の兩課に主ない各椅子がある、理財の方は案外樂に思はれるが、警察の方の後釜はなかなか骨が入り又背もおる、手腕家でも不可、溫厚家だけでも不可さてどうなる事やら

◇毎夜々皆が寒く相當に盛況を呈する、然し、開始の遲れ、散會時の延べる事は緊縮運動のかなり激しくなつて現れた今日、時間の節約、といふ觀念が更にない緊縮節約も時の經費から一歩を實施したいもの

◇中等學校における通學は學校の都合で設立ないが初等學校は各所に相當の設備を以て一面一校主義に増設されつゝある現時羅南、鏡城邊りから朱乙まで通學してゐる三、四の兒童が見られるこれ等は朱乙から轉任した者の樣に思はれたが在所の學校で入學を許可せぬ爲、毎日汽車通

北鮮雜俎

◇十四日午後一時から雄基面事務所で都市計畫委員會及商工會評議員會を開き都計會は今迄の經過報告を爲し委員長及副會は過般城津に開かれた商工聯合會に出席せる經過報告を爲し次に

一、雄基港貨は高價なるに依り城津、淸津と等しく値下の方法を講ずること

一、保稅貨物の取扱を鐵道引込線にて爲し得る樣請願することを協議した

◇鏡城では昭和二年から豆滿江電氣會社を組織し獨立して發電を爲し經營せんと其筋に申請中であつたが本府では種々調査の結果不許可となり夫れがため會寧電氣會社の姉妹會社を作る可く前年來計畫中の處種々の事情により今回會寧支店として更にその筋に出願することとなつた發電區域は前計畫と同樣にて鏡城邑內一圓と鏡城郡南山面との二ケ所に亘り最初の點燈數は十燭光換算にて七八百を有するのであらうといふ發電所は輸城に設置する豫定にて認可と同時に解氷を俟つて工事に着手する意氣ごみにあり尙ほ會寧電氣會社では事業の擴張を計畫し最近鏡林鐵道線に電線路の延長を爲し咸北縣儀の二炭礦所に動力の供給と同時に點燈をもなす由で目下夫々調査中

◇學校組合議員改選は一月二十日で從來定員六名であつたが人員増加した爲知事の認定により定員十名になつた

◇先般會寧警察署長から雄基署長に榮轉した佐々木敬三郎氏は今回會寧在鄕軍人分會に金十圓同小學校に金十圓同消防組に金十圓合計金三十圓を寄附した

◇十四日午後一時より雄基警察署にては西水羅警察署員渡部署長以下四名を迎へ憲兵分隊員も參加して地方署武道大會を行つた

◇新任古橋知事は十八日から一週間の豫定で國境方面の巡視を爲す

◇雄基地方十四日より降雪あり十五日朝十センチ積つた

平安南道

近頃にない大きな忘れ物

鎭南浦漁港の紛失……

道水產會評議員 鎭南浦府協議員 重技太索氏談

鎭南浦の漁港問題が水產關係者によつて叫ばれ大分社會の耳聽を集めて居る樣であるが元來此の問題は築港の決定と同時に研究せらるべきものであつたが府の先覺者初め府民一同多年の築港問題解決と云ふ快報ですつかり忘れて居たので云はゞ祝祭騒の大賑に一杯やつた親がついうつかり雜踏の中に子供を見失つた樣なもので迷兒にせられた水產關係者こそ迷惑至極である然し色の黑い見にくい子供でも我子に違ひない以上は彼等の申分も一應は聞いてやらねばならないのである鎭南浦港が仁川鎭岩浦間に於ける唯一の漁船の根據地であり且つ水產物集散市場で漢川浦等とは到底比較にならぬ事は今更改めて云ふ必要はあるまい而して漁船數も水揚高も年々増加して居るが今後交通機關の發達地方民度の向上に伴ひ消費力の增大と共に前途の發展は過去の數字に倍加するものがあると思ふ然るに築港の著手と共に彼等の船溜り場所を埋め立てられたので漁船の持つて行き場がなくなつたのであるこれが陸上であつたなれば由々敷社會問題として取扱はれるだらうが漁業者の態度はむしろ穩健すぎるのである漁港と一口にいへば大問題の樣であるが要するに船溜と協所と漁撈物の陸上げ設備である完全のものとすれば多大の經費を要すると思ふが築港時代のことだから國費的にもので差支あるまいと思ふ此の問題は單に漁業者に限られたる問題でなく社會上の見地からいふも衛生から……とか港灣統制とかいふ立場から見ても緊急の施設であることを諒解されて各方面の賛同を得その實施の日の一刻も速かならんことを切望するものである（鎭南浦）

降雨と雪解けて浸水

平安南道安州郡永柔、鎭南浦街路の漢川面では同面を通ずる事の舊堤防をつくり排水設備として暗渠を設けてゐたが去る十三、四兩日の降雨と雪解けのため狹い排水口設備では間に合はず十四日午後五時に至り廿八里その他附近の家屋四十一戸に浸水し漢川駐在所警察官をはじめ消防組員その他が協力して假道の一部を切り崩し排水に努め大なる損害を免れたなほ同損害額は約五百圓位の見込である（平壤）

會財袋

◇…平安南道安州郡東面延豐里李官鎬（二一六）は去る九日夜同里某方の結婚披露に招かれて會飲中同席の同里金國鎭（二六）と些細のことから口論を爲し果ては大立廻りとなり李は有合はせた草刈用の朝鮮式ネミを持つて金の前額部を毆り付けその場に昏倒せしめたが金は十四日遂に死亡李はそれと聞くや何れへか姿を晦まし目下その筋で嚴探中

◇…平壤府箕林里金來源甥金仲玉（二一）は十七日午後九時頃酒に醉つて歸宅の途中盤首里を通行中三人組の不良少年に喧嘩をなし散々に毆られ所持金一圓九十錢と周衣一枚を落し平壤署へ三人組強盜に逢ひ所持金と周衣を強奪されたと虛僞の申告をなし却つて說諭された

◇…平壤府東大院里李春生（一七）同里金昌鳳（一六）同里金仁範（一六）の三名は本年三月十日から本月六日までの間に四回に亘り平壤府外寺洞海軍鑛業部坑內引込み高架線七、八十尺宛を切斷竊取して古物商に賣り平壤憲兵隊へ取押へられ取調中の處十八日檢事局へ送られた

江原道

春川の公會堂

十五日落成式を擧ぐ

春川公會堂建築工事は佐々木完作氏請負で起工以來鋭意に進捗してこの程目出度竣工をつげたので去る十五日午前九時半から公會堂前にて落成式を盛大に擧行した當日招かれた來賓は無慮五百余名に達し空前の盛況であつた。公會堂の建坪は本館および附屬建物を合せて百十二坪五合總工費は一萬七千三百余圓であるが裝飾を完成するまでにはなは三千余圓を要するといはれ春川有數の美觀である。因に本公會堂建築につき特に盡力した人々は同期成會長村上九八郎氏前會長令息朝鮮大繁榮諸氏等である寫眞は落成した公會堂（春川）

道議員補選

本道道評議會員中慶珍郡選出の金氏死亡伊川郡李昌氏は刑事被告のため夫々去る十日補缺選擧を行ふた結果左の如く當選した（鐵川）

伊川 金永右 五二票

慶珍 朴振群 二十票

地方集會

◇大野課長披露宴 新任慶北警察部長大野謙一氏は十九日午後六時から關係新聞通信記者を明石に招待披露宴を張つた（大邱）

◇三氏送別會 愛國婦人會光州支部長羅狼河氏岡崎細井兩支部長三氏轉任に付送別宴を十八日正午武德殿武者溜室において開催された集まるもの主客約六十名席定まりて開宴送迎者の挨拶に對し羅支部長の鄭重なる挨拶あり和氣靄然裡に散會した（光州）

◇松島仁川府尹披露宴 新任仁川府尹松島清氏は十八日午後六時から仁川公會堂に官民百數十名を招き新任披露宴を張つた（仁川）

農家副業の福音

製繩機

○日本一製繩機の特長

○運轉輕快、堅牢で一日十貫

○婦女子にても自由

○製繩大小任意、強度自由

カタログ進呈（目下特賣中）

ツカサ式製繩機!!

大阪市港區九條中通二丁目

製作元 日本梅光社

振替大阪五貳八六番 電話西四〇貳六番

きれいる

淋巴腺結核

グリグリが首筋あごの下腋下等にでき漸く進行すれば肺や肋膜までも冒す難症に悲観の方も決して心配なさいますな、繁院療癧專門藥は人々の好まぬ切開手術の必要なく、美貌をさまず何等副作用のない丸劑でお樂しく治りましたと全快御禮状は數へきれぬ程澤山ある事實の愛すべき和歌山の療癧藥といる新藥です

今大評判に治癒せられよ 難病者は早速御服薬の上根本的

價 一日分三圓六十錢 廿二日分六圓七十錢 三十日分九圓六十錢 送料內地十錢、朝鮮、外地二十錢

代金引換には送料二十錢…

大人用、子供用あり（藥價同じ）

▲化膿性病狀に應じ一回分に二回分に…

本舗 和歌山市三年阪 療癧專門藥院

滿州販賣所 大連…ハレルヤ藥店 電話一〇八三番

胃腸病 根元的治療劑

カーボニン（專賣特許）

炭素の吸着作用を應用し、特種の操作に依つて製造したる植物炭粉製劑にして効果の確實と服用の便なるを以て專門醫家に賞用されつゝあり

適應症 急、慢性胃腸疾患、一般下痢症、鼓腸、小兒大腸炎、赤痢、疫痢、自家中毒、食物中毒、酒煙草の過飲に依る不快症等

○各地藥店にて販賣す ○實驗記錄及見本贈呈

株式會社 和光堂

東京市神田區鍛冶町九 大阪市東區南久太郎町

男生殖器の病的欠陥を直ぐ回復せよ

三回!五回!何度結婚しても妻に去られた青年の秘密煩悶

其の原因は……?

發育盛りの少年時代に手淫の惡習や、過房の爲め生殖器發育不良、矮小は形に於ての不具であつて、遺精夢精より進んで早漏、陰萎になると機能上の不具と謂ふ。先天的後天的の矮小は從來幾ら金を山に積んでも的確迅速なる療法なく、又機能衰弱に一時的の興奮劑を服用し後日却て反動的に機能廢絶に陷る不能者も多かつたが、一たび眞空水治療法器が發明されて生殖器を改造的に弱小より強大化することが確實に出來る樣になり、而も理學作用を極めて巧妙に應用する治療器で局部へ直接に加療するので迅速で効果が非常に

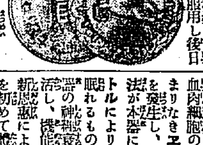

受領せる名譽大金牌

九人の醫學博士が實驗證明、各博覽會名譽大金牌受領の專賣

特許眞空水治療法器は、分躬りで秘密に簡單安全に使用するに適し一日一回僅に十分間でよい、一たび本器を使用すると驚くべき眞空吸引力により、日頃萎縮せる局部へ新鮮なる血液を旺盛に滿集せしめ、局部筋肉を十二分に緊張し活力を喚起し、血肉細胞の活躍によつて神秘極まりなきエンツンデュング作用を發生し、一回毎に發育する寸法が本器に刻み付けてあるメートルにより數學的に實現し、又眠れるもの目覺める樣に生殖器の神經衰弱を時間的迅速に復活し、機能を強健にして本器の新發明により人生無上の幸福を初めて體驗し得る人多く、實驗界に謳云ふ好評湧くが如し早速進んで實驗せられよ。

◎包莖は 特許包莖安全自療器で無血無痛切らずに治る。

◇眞空水治療法器 金四圓 ◇包莖安全自療器 金 四圓送料 內地廿錢 植民地五十錢 代金引換は十五錢增し

◇何れも個人名義で說明書付密送す秘密を安心して注文あれ

◎無代進呈「非賣品圖入說明書」「實驗者の通信文集」を

希望者へ全部無料で匿名密送します、通信文中には何度も妻に逃出された一青年の天にも上る全快談や、其他赤裸々なる體驗告白が蒐載されてあります直ぐハガキで御申込下さい。

東京芝區神谷町十八番 電話芝三七二九 振替東京三七三八 東京新療法研究所

大阪堂島中二丁目三十二番地 電話北八三六八 振替大阪五七九九 東京新療法研究所大阪支部

皮膚泌尿花柳病

醫學博士 渡邊晋

京城貫鐵町入口 日本生命裏

診療 十二時半マデ及ビ夕刻

奏効確實

りん病 せうかち

五日分金貳圓

リベール

五日目のめばキットよくなる

惡性用特製 五日分二圓 七日分二圓廿錢 十日分三圓五十錢 二十日分五圓拾錢 三十日分七圓拾錢

輕症用 五日分壹圓 十日分貳圓

大阪市南久太郎町堺筋 竹村製劑所

藥劑師 竹村幸次郎 振替大阪三六〇番

全國到る處の藥店にあり

模範全乳

（東亞牧場主催全乳取扱所）

東亞牧場 大正坡場肥田圖主場（本町二五二番）

京城製藥用 品質優良價格低廉取扱便利

㊎固形ニガリ

朝鮮一手販賣所 大田本町

南部京平商店

中頭◎機械◎鋼、鋼用付屬品

土木建築材料

パイプ◎機械◎工業用付屬品

Ⓢ 角野商店

釜山府幸町二丁目

電話長二三三番 振替口座釜山二三三番

京城本町四丁目百五十五番地（電話本局三一七四番）

內科胃腸科 腦神經病

北島醫院

かぜなら!日東カゼ藥

資本金 壹千五百萬圓

株式會社 十八銀行京城支店

京城府黄金町二丁目 電話本局 二五一八番 二五一九番 二五二〇番 振替口座京城八一四番

同 新龍山支店

京城漢江通り十三番地・電話龍山五五〇番 振替口座京城一八二三番

同 龍山支店

京城府元町二丁目・電話龍山一八番

御贈答季節が參りました。時勢に伴ふた御進物には、國產品として最初の權威、植物性油を溷製した、高級品質、金鶴石鹸を御選定下さい。

金鶴石鹸

美容、衛生、經濟總てに優越せる現代最流行の石鹸は實に金鶴あるのみ

差上ても戴いても誰方にも喜ばれる重寶な贈答品である。

お化粧下に、髭剃の後にさらりとして氣持よく、アレ止めに妙!

金鶴バニシングクリーム

金鶴香油本舗 株式會社 野村外吉商店

●忘れてならぬ……ノーシンの愛用を

斯の良藥にして此廉價!

大量生產なればこそ

かぜとねつには ハカリ印のヘブリン丸

ハカリ印

三日分 二十錢

五日分 三十錢

十日分 五十錢

廿二日半分 壹圓

かぜの藥なら何でもよいと思つてはなりません、胃腸を害せず、心臟を保護し、頭痛を鎭め、外の器管に故障を與へず、おだやかに、ねつを下げるハカリ印のヘブリン丸こそ眞のかぜ藥であります

各藥店にあり

大阪市 參天堂株式會社 北濱壹

京日詩壇（九月集）（1）　佐藤清選

朝鮮と冬　西澤臣

翔に帰く〈
防寒支度
そこら空地は
朝の山

牛は背にして
小賣の店へ
卸れのツルマキや
ふところ手

日にち毎日
山なす薪は
やがて家並の

ちから　笑與子

冬の朝靄
お寺どろどろ
朝をいぶらし
どろどろ。

ちからよ
むなぞこ深く幾々と重なつてゐる鐵を
つきあげ押しのけ蹴り躍り
皮膚の全面に強く激しく波うち
迫るちからよ
思索の壺に満ち溢れては

港の朝　本田寛

空にむなしいすげない弧を描いて虚無の境に飛び去る
ちからよ　一日よ　ライフの斷片よ
1929、11、28——幾度か繰り返された落日である赤く
弱々しく、てらし出された阪目の谷に
果報ない自己の反影を覗きみる

ながながと　聊らかに　聞える
あの汽笛は
ゆふべあーく空の冷たい鐵檣に
くろぐろと歇りこくつて泊つてたあの船の　船出のしらせだらうか
朝もまだ風いんだが　乳色の靄もまだふかぶかと罩めてゐるんだらうが　もうえんじんは動くんだらうか、
ああ
サファイアの朝靄を冷たいすくりゆくで切斷し
白い水泡をながなが曳いて
あの船は　蒼海原へ出るんだらうか。
くろうむの時計をまさぐりながら
朝の寢床に私は波止場の寂しさを瞑いでゐる

飢えたる者　船崎穗太郎

雨が降つてる
今日も　又　俺は
うなじをたれて街に出た
やつと泥濘にふんばり立つた
——が　自動車に
泥しぶきを浴びせられ
せんかたなく
よろぼひながらうろついた
だんまりこんで
のたくり歩いてるうちに
——俺は
ふうつと今日を思ひ浮べた
「昭和四年十二月二日」と
「十二月二日」
だが　だが
おぼえられそうもない日だ
今日も又　俺は辻褄の會はない
思ひに耽つて居る
ぼかんとだらしなく
よだれを流さんばつかしになり
俺は又ぬかるみによろけ立ち
あてない眼をさらして居るのだ

瑞西行【4】（第一信）　柴山昇

ゼネヴァには國際聯盟事務局と國際勞働事務局との二つがある。國際聯盟事務局がレマン湖を眼目にらむ形勝の地位にあり、でもそれはホテルを改造したもので立派といふ程度のものでない、で新たにゼネヴァの西北にあたるアリアナ公園の中央に一大建築を築しつゝあるので、すでに一週日前にその地鎭祭が行はれたのであつてその時の活動寫眞はスイスの活動寫眞各館で上映せられつゝあるのである。して、日本でいふなら大黒柱の立つ場所には國際聯盟加盟國の國名を書きたる羊皮紙と各國の本位貨たる金貨を埋沒せしめてゐるので、百世の後と考古的學者に貢せんとするのである。その大黒柱をたゝき込む第一聲は、今度の聯盟總會議長サルバドルのゲーロー氏が打ち下したのであるが、これがまた活動寫眞のニュースとして呼び物である。この公園に近く、カルトン・ホテルといふのがあるが價萬金の佳景を瞰下せしむるのであつて、この地に遊ぶものは誰れでもとりに立ち寄るべきだと思ふ。

勞働事務局は、聯盟事務局に比して立派である。館內は各國の寄贈品によつて裝飾されてゐる。ドイツのステインド・グラス、フランスのゴブラン織、日本の七寶燒の花瓶、ことにこの花瓶は大倉喜八郎の寄贈に係る室の階段に一對据えられてゐるのであるが、誠に澁いもので、大きな評判を呼してゐるとのことである。勞働事務局長室は、窓に縁るのローンを經て、プラタンの樹を透して、湖の如きゼネヴァ湖が

界よ、世界の勞働者百年のための南殿を誇するにふさはしいのである。館の玄關に正義と平和を表徴する石像の女神の靜かに立つのも勞働事務局の目的をうかがはせる。この事務局の建築のいきさつが面白い。それは、スイスは法律の上に諸外國の新思想を探り容れつゝあるのであつて、スイス新民法も參考ものだが、死刑の廢止も面白い、とくに社會政策的見解の多分に織り込まれたことも顯著なる事實であつて、この勞働局の敷地の如きもこの新法律の所産といつてよいのである。敷地が新法律の所産といふのも妙ないひ方でありますが、實はこの局の敷地はスイスの某富豪の所有地であつたのであるが、どこの國の富豪にもありがちの脱稅行爲をやつたのだそうであります、スイスの新法律は早速活動しました、そして富豪は數年にわたる脱稅の處罰をうけました。その上土地は沒收せられました。そこで、スイス國では、かうした社會正義の上から沒收した土地であるから、最も有意義な目的のために使用したいといふので、あたかもよし、勞働事務局設立が問題となつてゐたのでこれに寄附することになつたのであります。隨分いはれのある敷地であります。

この十月十日からは海上勞働者問題が論ぜられることになつてゐるので、日本からも勞働者代表、船主は白山丸ですでに日本をたつてゐるはず。そして議題は花柳病の豫防それと勞働時間の問題であります。もし海上勞働者に正規の八時間勞働を採用すれば、三八一四、とかく一組の勞働者の乘組を必要とするのであつて仲々困難なる問題であります。

勞働事務局からは年々多數の報告書を出してゐます。カタログも申込次第送つてくれます。なんでも一年百圓だせば全部揃ふと申してゐます。勞働局へはロシア上りも色々と問題の問合せがある由、たゞ今の局長はフランス社會黨の領袖、かつては勞働者大臣をやつた、そして日本へも勞働視察にきたことのあるアルベル・トーマ氏であります。丁度私のいつたとき廊下をあるいてゐましたが、長髭シヤ氣みるからにラテン的な感じ見であります（十月二十四日）

餘燼

直木三十五ウジ最近家賃問題にひつかゝつて頗る閉口してゐるさうな。といつて同君はモチロン大家でもないし、また家賃を滯らせるやうな借家人でもない。それでひどくしよ氣てゐるといふのは、なんでも知人に頼まれてその借家證書に印を捺したところが、たちまちおしりがまはつて來て大家側から訴訟を起こすか起こさぬか。根が口ほど膽ツ玉の太くない直木ウジ「裁判所へひつぱり出されたんぢやア、たまらんからなあ」とすきな將棋も手につかぬ有樣。

◇

その直木ウジの顔はかなりみごとにはげあがつてゐるが、そのチチギミは齢すでに七十九になるがカクシヤクたるもので先日町内有志の運動會の催しがあつたときマラソン競爭に參加して二等賞のご褒美をもつたといふ

京日俳壇　九月集（七）　白田亞浪選

夜霧せまるコスモスの花つつましく　京城　名取淑祭子
行くほどに花野は霧にとざされつ　同
闇の晴れ山て上りたくなりぬ　同
岩に降る雨雪セルのひやついて　同
汽車が出にゆく花野日照つて　京城　小川サダ女
萌はるけし夜雨に育つ畑の菜　同
散る柳窓の日ざしの失せにけり　京城　庄司信子
夜のいとどへちまの水をとりにけり　同
夜のさむさ前かけのしみ氣にしては　同

久木社歌會

十二月八日河野氏宅にて

我が家に多は來にけりあさなあさな井戸邊の水桶に氷はりゐる　福間秋良
○歎きつつあはれ月日をすぐしゆくわが振舞は疎まれにけむ　末田晃
○思ふこと思ひつくして秋雨の雷き夜中の靜かなるかも　上原西郎
○山の秀に殘る日光をさびしみつ風ひややかな峽に下り立つ　樹下博
○ちちのみは老ひませるかな老眼鏡をかけしおもわに親しくなれり　川上ゆたか
○せゝらぎの水面に寫る月影は靜まるときのなきとぞ想ふ　福岡氏
○今はただ思ふことなきはそばの母の喪ひを見るにたえなくに　姬野とり
○たちこめし狹霧はいつかはれゆきて打日さしけり山かひのあさ　高田健八郎
○夕庭にみぞれまじりの時雨きて落葉をたゝへ音のひそけさ　吉田玄一
○おそ月の今やのぼらむうす明りしばし風やみ山の端しろし　藤岡やよひ
○おのれこのなりはひにきて夕冷ゆ　川尻常次
る江の流れにみたりけるかも　近藤きみ
○おとなしく吸入一つゝね入りたる吾子のまつげは濡れてゐるかも　濱矢武男
○きびの穗の熟れ色なびく風ふけばひろくあまねく照りわたる日か　近藤謙一郎
○夜更けゆくうすらに寒き汽車ぬちに胸の痛みをひた思ひをり　今紺靜知
○ひたすらに繪を急ふものか澳江に來て南漢のこと君の語るに（友に）　黒木秀子
○多の雨わびしく降りぬ旅にある夫の病めると便り來し日に　守永愛子
○國に來て噂り交はす小雀の汚れ目に立つ多は來にけり　松村桃代
○安らけく丹の頰ならべてねむり居る子らをし見れば生きにかりけり　小松讓子
○あたゝかく淡らに降りし今朝の雪に小鳥來啼きて枝うつりす

京城石楠會（鶴仙居）

（仁川吉岡富士堂氏歡迎句會）

二日月で鬪ぐ鴉や多不立　富士堂
多木〻く遠山に靜か哉　同
火鉢の母へ茶汲む夜の深みき　同
大ランプ灯き陣の多木哉　令邑
山の端照れば多木が匂ひ晃　公鳳
海の荒れ見れ多木の道となる　鶴仙
隙落ちて多不影豚く暮るる哉　波宗子
多木鳴ツタ荷車のつづき晃　貞雄
多木影日暮れ犬ころ跳る晃　以越
夜となればひそと多木哉　岳水
風のなき多木の奥が灯り　信子

雙城吟社（永興、寰澄報）

すがれる蟲の聲の色や家根まま　七星
夕映に染む蟻やや枝ハカチ　葦陽
秋晴や人呼びあえる谷と谷　雲澄

藝界◇學界

◇ホトトギス（新年號）松花江、臨軍大佐バールメント、詩人スキターレツツ（虚子）筑波四題（平福百穗）對面（大岡龍男）俳句の心と姿（寫安風生）四百號記念曾記事（十數氏）同寫生畫（柏亭、百穗、爾子）等
◇タワリシチ（第六號）切手の句（前田圭三）旅人（岩永錦次）鉄の悲劇（村常男）或る斷層（村常男）馬鈴薯の花（前田圭三）伸びる者、亡ぶ者（前島良平）など（發行所府內鈴洞その社）
◇鶴の會　二十日、二十五日、三十日は旭町[illegible]にて

思ひ出の帝劇　九　中島啓輔

トルストイ原作の『闇の力』を上演する時には、大分警視廳から八釜しくいはれて、カットせられた點も可なり澤山あつた。この劇は原作の示す如く、闇の力のたくましふする罪惡の點てにわたつてこれを有のまゝに描き出し、その逃るべからざる罪惡から逃れる唯一の道——信仰による愛——を說いたものだが、劇の演出振は微に入つて銳く、深く細かだつた。劇中の主人公ニキータが惡な妻（喜久子）が生き埋にせんと投げ込んだ嬰兒の上から、更に踏ひられて土をかけるあたり

『泣いてるだ、泣いてるだ、ヒイヒイ泣いてるだ……たまらねえ、ヘアまだ生きてるだ、騒アもう……』

に至つては、心の中にひそむ惡のよみがへりかゝつたニキータの人間らしさと

『おい、何をぐず〳〵してるだ』

と、奈落にも夫にこの殺人を強ひる妻があらはす人間の悪に顔はれた者との葛藤をはつきりと見ることが出來た。そして、それ程に良心にとがめられながらも、なほ眞に神を呼びかけることの出來なかつたニキータが、最後に離れて初めて『神様ア』と叫ぶ淺間しさを見ることが出來た。

『あのニキータも要も皆私達自身だ』と私は、十日余りの稽古で見あきてゐるその芝居から、しみじみと思はせられた。

井上正夫の澁さと伊庭の澁さとの違ひは、井上が奧底のものを摑み出して訴へるに對し、伊庭は總てをパット開けて見せた。まだある〳〵と一つ〳〵掘出さないで見せるところまで開けてみせるのが伊庭の行き方のやうに思へる。

この芝居は瀬戸つきで、日延べをしやうとしたが、警視廳で許されなかつた。

『藤十郎の戀』は、私は猿翁座の雁次郎のも見たが、伊庭との違ひは雲泥だつたと思ふ。雁次郎はあの鷹揚な藝を貫く芝居としてやつてゐたに反し、伊庭は大詰の祇園のお梶が茶屋で自殺したことを耳にして『藤十郎の戀の人氣が人間一人の命に替られてたまるもんか』といふ役者の心持——藝術至上主義——をちやんとのみ込んでやつてゐた。だから、この脚本を活かすか殺すかの鍵所である所のお梶を口説くあたりでも、決して眞の戀にけならず、どこまでも藝術でやる戀（藝）の稽古のつもりでやつて完全にこの脚本を生かしてゐた。

『地藏經由來』では博徒の四平をやつた。この芝居は『信ずることはあるとである』ことをあらはした宗教劇であつた。伊庭は、こうした宗教劇にも、大なる成功を收めた。市川猿之助といふ役者もまた新のいゝ新劇なんでもござれの人だ。有樂座では『嶽鬼地獄』や『俊寛』『小栗判兵衛』『瀧口の日本武尊』『父歸る』『瀧花の家』などの新劇ものをやつたが、特に『父歸る』はいゝものだつた。『何にツ、お父うさんが歸つて行つた？』

かういつて飛び出す時には、批評家を泣かしたものだつた。

（寫眞『屋上の狂人』と猿之助の勝）

見よ＝富士新年號＝面白い＝とても面白い＝大評判

忠烈 逆櫓の松　鈴木彦次郎
義理のしがらみ、人情の柵、壯烈な物語！

甦へる春　三浦樂堂
墮落した舞師を眞人間にした女給の眞實哀話！

朱判の鬼の手　小泉長三
風の如く現れ風の如く去る疑問の曲者は誰れ？

炎を踏む女　三上於菟吉
父の重病の枕邊に戀と金の岐路に迷ふ美女孝子

戀車　吉川英治
見よ鶴丸城で大失策をした隠密から大事件突發

關東男くらべ　若林陶雄
とても面白い〳〵關東俠客傳お早く御覽下さい

島の義人　椎名龍德
八丈島のトンネルを開いた義人の苦心血涙物語

巖頭鶯を斷つ　霜田史光
苦心惨憺居合の極意を得た左馬太郎の武勇物語

若者よなぜ泣くか
正義の爲め人類のため世の惡と戰ふ健氣な兄妹！
熱涙熱血何人も感動！
佐藤紅綠先生が全精全靈を傾注された大名作！

◎武德殿上龍虎の爭ひ…菊池寬
◎譽の舞臺命の定九郎…城崎國世
◎獅子を一蹴した名馬…伊藤蘇輝
◎幸運物語金脈太功記…谷孫六
◎風來坊の大傑作…柳原綠風
▲乞食上人の大願
▲大冒險沙漠橫斷
豪族に生れながら乞食の群に入つて受難生活
冒險！奇怪！獅子に乘つてアフリカ沙漠橫斷！
◎名士名流觀相判斷　◎眞劍にやりませう
◎お國よいとこ　◎感銘深き此一語
◎人造人間　◎日本國民の歌

大評判！名附錄
新案智惠袋
面白い〳〵！全く面白い！
發案、趣案百出！一度あけたらたまらないお孫樣から坊ちやん孃ちやんまで、一家團欒で智惠くらべ考へもの、アハヽ、分つた分つた！とても面白いお早くゴラン！

◆三萬圓大懸賞あり

此の外―
大傑作澤山
新年號
附錄つき　五十錢（送料五錢）
大日本雄辯會講談社發行

富士

鮮產第一
芳醇無比

登錄商標　鮮鶴
株式會社　增田屋商店
仁川・京城

大脇ゴム
特價提供　カタログ見本進呈
大王印ゴム靴

實用ゴム長靴　大人用一足　二圓八十錢
純アメゴム長靴　同　二圓四十錢
タイヤ一組二本　二圓十錢
農家用長靴　金圓六十錢
各安並品一圓六十錢
小人用各種取揃
チユウブ一組　七十五錢
御注文の節は必ず本26吋28吋かを
靴は足袋文數を御通知の事
電話東四〇千〇六番
名古屋市
大脇ゴム商會

●ノーシン！ノーシン!!　頭痛にノーシン!!!●

滋養強壯劑　ソマトーゼ

嚴寒への準備として
先づ身體の強健と榮養の增進!!

滋養強壯劑　ソマトーゼ……は
一般虛弱者、榮養不良、腺病質、慢性胃腸病者、貧血、肺結核、神經衰弱、姙婦、産婦、虛弱小兒等……に投與して血肉の生成、食慾の增進、精力の充實等に偉效を奏す。

粉末（100瓦）四圓五拾錢　（50瓦）貳圓五拾錢
液狀　各一瓶　貳圓九拾錢

バイエル・マイステルルチウス藥品合名會社
神戸局郵便私書函一〇七番

BAYER

各地藥店に販賣　說明書進呈

S 227 b.

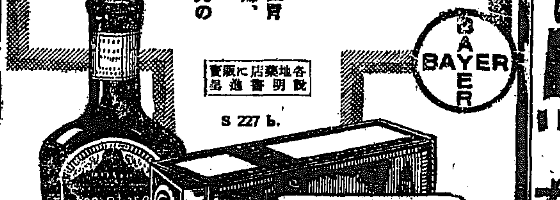

獨逸バイエル製

青春の意氣を以て其一生を貫けトツカピン

腸疾患

腸カタル・醱酵性下痢
乳兒綠便・小兒腸疾患

をはじめ消化不良・鼓腸・常習便秘等に對しビオフエルミンは安全且つ確實なる治療及豫防劑として最も廣く醫界に賞用さるる藥劑であります

整腸消化劑
ビオフエルミン

發賣元　大阪市道修町　武田長兵衛商店
製造元　神戸市三宮町　神戸衛生實驗所

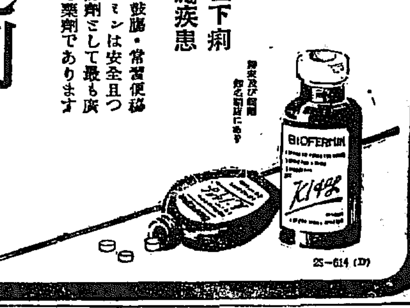

25-614（D）

タバコのみの
齒磨スモカ

ハットントン！
齒が　トントン！
トントン拍子に白くなる
スモカの驗し　ありがたや

煙草雜貨化粧品藥店販賣
定價十五錢

329

資本金參千萬圓
株式會社　朝鮮殖產銀行
京城府南大門通二丁目
電話本局長四〇五〇番
頭取　有賀光豐
月賦又定期償還方法に依る勸業資金貸出の外普通銀行業務を取扱申候

支店及派出所
京畿道（仁川、水原、開城）
忠淸北道（淸州、忠州）
忠淸南道（公州、江景、大田、論山）
全羅北道（全州、井邑、裡里、南原）
全羅南道（光州、木浦、順天、筏橋）
慶尙北道（大邱、金泉、尙州）
慶尙南道（釜山、晉州、馬山）
黃海道（海州、沙里院）
平安南道（平壤、鎭南浦）
平安北道（新義州、宣川、江界）
江原道（春川、江陵、鐵原）
咸鏡南道（咸興、元山、北靑）
咸鏡北道（淸津、羅南、城津、會寧）
內地（大阪）
右の外內地、朝鮮、滿洲、支那各地に爲替取引先有之候

寫眞機と材料アルバム類
思い切つて安い
京城本町一丁目（電話二七五番）
山崎寫眞機店

眼科專門
金井眼科醫院
京城若草町（新町通中程）
若草町電本一五五大
●入院隨意　●日曜祭日　診察午前中

小橋前文相は不起訴と內定す
辭職の點も考慮して 司法首腦部で協議

【東京電話】小橋前文相にかゝる瀆職被疑は十八、十九兩日取調べの結果につき十九日午前司法首腦部にて協議の結果不起訴と內定した、即ち佐竹三吾氏の陳述により一萬圓收受の嫌疑があつたが小橋氏は直に不德をはぢ職を辭したるにつきこの點も考慮し不起訴の內定をした譯である

小橋氏歸宅を許さる

【東京電話】小橋前文相は午後三時歸宅を許された

降旗氏は起訴猶豫か

【東京電話】降旗元太郎氏に關しての十九日の司法首腦會議で取調べになほ不備の點があるので二三證人調べをなすことを決定したが結局起訴猶豫となるものとみられてゐる

ボーナス景氣で景品券飛ぶ
商店街の宣傳に解かれる緊縮の紐

「全くお話にならぬ」「去年の半分だ」とこぼしてゐた本町の商店街も、まづボーナスが出て、天氣もよくなつたので、十八日からは躍起ながら歳末の景氣が出だした各商店ではもう余す所年內も旬日しかないといふので、死にもの狂ひ、福引の商戰に備へ、景品つきの外に一割引、子供に限り一割引、中には十七日まで一割引とあつたのを十八日からは一割五分引と貼り替へてゐる向きもあり、顧客の購買心に火となつて來たので、財布の紐を締めてゐた收入の財布はゆるみ出して來た

◇

百貨店の賣行きは、押迫つて來たので、要所類はモウこの邊で一段落、雜貨類が賣れ出した、客の出入りも十八、九日の三越は五千人突破、一時より千人以上ふえてゐる、平田では正月の飾りつけが賣れはじめたといつてゐる

◇

一般商店も師走出足をそがれたのが、十八日から出だしたといふので、相當の賣ゆきがあり、景品券賣場も賑ふ人だかりが出て、持ち直したと喜んでゐる

◇

製品飯米の歳暮贈出しは今年の新傾向だが、更に帶留等を多くしたゞけ、商店は飯米を帶び來年にならない豫報だといつてゐる、景氣を回復して來たが本町邊は漸く愁眉を開いたようである

密輸犯人に懲役半年
平壤で控訴判決

【平壤特電】一昨年から本年九月頃まで數回に渉りピストル千挺彈丸十萬發を大阪市北區松島町五一大森玉市の手を經て安東縣盛天方面へ密輸入し莫大なる利益をせしめた兵庫縣生れ當天江ノ島嶺崎鐵次郎（三二）佐賀縣生れ當天松島町南里高次郎（二八）佐賀縣生れ安東縣市場通り北部新市にかゝる銃砲火藥類取締令違反事件控訴公判は十九日午前十一時四十分から平壤覆審法院において三名に對し長嶋裁判長より懲役六ケ月のいひ渡しがあつた、なほ大森は目下逃走中で目下嚴重行方搜査中

多摩御陵に御親拜

【東京電話】皇太后陛下には廿五日大正天皇祭に先立ち二十三日午前十時三十分原宿驛御發午後二時五分同驛御着にて多摩御陵に御親拜あらせられる

皇太后陛下と御對面

【東京電話】御歐洲より御來宮城に御滯留中であつた皇后陛下には十九日午後二時五十分宮城御出門、青山東御所に行啓皇太后陛下に御對面、東御殿において御饗宴の上同三時三十分還啓あらせられた

忙しい買出し（歳晩十景の完）

要雜貨——乾貨類——食料品の販賣所だから、正月用の食料品が與に賣出すのは廿五日過ぎだ、しかし公設市場は早くも賑はつてゐる。午後三時から四時までどの店も主婦連の買出しで……押すな〳〵の盛況。明太子が安くなつて百目十九錢から廿四錢まで、モズク百目十八錢、乾鱈はこゝでは賣切り、百目二十三錢、數の子は低廉まで賣いて節め買ひは鮭といふのが最近の公設市場の盛況

御納采の儀は一月十七日
高松宮樣のお慶び
御告期、御婚儀は更に發表

【十九日午後三時十五分宮內省公表】高松宮殿下御納采日時御豫定として左の如く御治定あらせらる

昭和五年一月十七日午前十時

尚告期の儀および御婚儀日時は追つて發表されるはず

帝大の五博士
本學年限り引退

【東京電話】東京帝大に教授たること幾十年、多數學生の指導に努めた法學部の山田三良博士、工學部の山本長方博士、理學部の中村清二博士、農學部の町田次吉博士同右田半四郎博士の五教授は停年のため本學年限りで大學を去ることゝなつたが皆その引退を惜んでゐる

土木疑獄に各懲役を求刑
二松辯護士は無罪論を主張す

【大邱電話】七十二名を被告として以來六百日、審理を重ねること八回におよび、未曾有の大事件として天下の耳目をせう動せしめた大邱の土木事件は十九日午前十一時から更に大邱地方法院で公判開廷された。當田檢事正自らの論告があつて正午休憩、午後一時再開して山澤檢事から被告佐伯清吉に對する懲役三年を筆頭に、以下全部に最下六ケ月以上二ケ年の懲役をいひ渡し、午後三時からは京都から來た二松辯護士は京城大倉土木代表小川市松、小寺惠行、三輪和一、多田順三郎の四名のため大邱院の判決命令を說明して二時間半にわたる無罪論を試み午後五時半閉廷した。判決日は未定である。

懸賞寫眞を募る

題　『海邊 巖』

締切　本日

賞金　一等三十圓、二等二十圓、三等十圓　別に佳作には薄謝を呈します

備考　中判以上で枚數に制限はありません、送付先は京城日報社懸賞寫眞係宛のこと

京城日報社

英機墜落す

【ロンドン十八日發】航空大臣トムソン氏は十八日上院で十七日朝ケープタウンに向け六千哩無着陸飛行に出發した英飛行機の一機が墜落したと報告した

の調べによると殆ど近年までは內地品のみが市場を荒してゐたのだが一にも二にも其味は內地移入品は殆どないといふ有樣この產地は仁川の千五百羅が頭で、漢浦、大邱、統營州がその主なる產地である

＝温＝ かさで天然氷が出來ぬため今年は何十年來の温かさで京城小賣相場十個十六錢位で幾分移入してゐる內地者が二十二錢位といふ盛である

去年にも劣らぬ年賀郵便の洪水
養成所の生徒も繰出して
けふから特別扱ひ

年賀郵便の特別取扱ひはいよ〳〵けふ（廿日）から全鮮各郵便局所一齊に開始される、全鮮二千五百萬通の年賀郵便の取扱ひだけに各局所とも大馬力で、この事務に携はるが、正月前後で六百萬通を扱ふ京城郵便局では、近藤局長が總指揮官で小城監督、野利郵便課長がその

＝準備＝につとめてゐる、例年は殺倒する郵便の洪水に備へて臨時雇ひするが、本年は近藤局長の名案で、これを取りやめ遞信事務の第一線に働く人々なので吏員養成所の生徒九十名を局に入れて、これにあたらせる事になつてゐる何しても臨時雇ひだと本腰でないが、養成所の生徒は將來遞信局から思ひつきである、昨年の同局取扱ひをみると、年賀郵便引受局で配達したのは二百五十六萬九千二百六通で、前年より引受は二割四分三厘、配達は二割四分のいづれも增であり、本年の見込を局長に訊すと、『本年は不景氣と、喪服の臨所してゐる事とて少しとみる向きもあるが、局ではかへつて增加する見込で、これに對する準備をしてゐます、不景氣だからかへつて、商人連は年賀狀を宣傳に利用するのと、今一つは、朝鮮の頭のあつた關係で、京城と、內地の取扱や人の關係が復舊となつたため

＝增加＝するでせう』と

いつてゐる、小包は昨年は引受六萬二千四百卅一個、配達が三萬三千四百五十九個で前年と比し引受四分四厘、配達一分八厘增しとなつてゐるが本年は不景氣で、小包は年末年始の贈答廢止の向きも多いから減じる見込で、すでに、一月から十五日までの局扱の小包成績をみても、引受けは九千百廿八個で、前年より六分減少、配達も一萬二百八ケと前年より一割五厘の減少で、不況の多くを想はせてゐる、なにしても廿日から開始の特別取扱ひで、同局は大多忙を極め、局員も大意氣込みでそれをまつてゐる

師走の外貌（A）
神樣は泥棒
職を見付けてやるとかつがれた少年職工

師走風に職をはなれて五圓札一枚——それが彼の總てであつたが——それも盜まれて住むに家なく食ふに食はれず東大門警察に泣きこんだといふ少年職工の哀れな話

—李少年（二〇）は幼い時に父母を失ひ堀川の

＝炭燒小屋から職を求めて＝ 二年前京城に來て敦岩里の採石所にまめ〳〵しく働いてゐたが、偶々同採石場の監理に出あひ十六日首となつた。汚い財布の中には五圓札三十四錢、職をあゆんで職を求めたがなく疲れと空腹から鐘路五丁目の飲食店に

店でタバコを買つてゐるところへ黑ずくめの洋服オーバの姿で、黑のカバンをもつた中年の男が來てなれ〳〵しく『職がなくてこまつてゐるんだらうね、僕は開城で職工をやつてゐるからつれて行つてやる』と少年が路上に喜んだのをなだめて驛にして『知つてゐるだらう鐘路五丁目の飲食店、らん〳〵そこだから』『そこで待つてゐたまへ僕から行く』と自分の宿屋へ李少年が財布を懷中に入れやうとするのを見てが『あゝ五圓札があるね一寸貸してくれ僕つたらすますから』とまんまと五圓札を少年からとり去り『宿をまつてをれよ』と一寸ふりむき鐘路をステッキ突き〳〵いつてしまつた、宿屋の番頭にそんな者はをらぬと突きかへされ

＝それでもまことしとやかな＝ 年男の李少年はその言葉が忘れられず、李少年はその後遲くまで宿屋の前の露路にもたれて待つてゐた、今にも見えるであらうはずの男の姿は見えなかつた、とう〳〵十二時が來た。露店もなくなり、燈も消えた師走の風は街頭をふきまくる、生れて始めてあつた樣な親切なお醫者さんは影も見せなかつた、師走に職を失つた李少年にとつて五圓の金は……そう思ふとほんとうに悲しく聲かつた『あんなカバン持つてオーバ着てステッキ突いて行く立派な紳士がどろぼうかしら』李少年は寒空に泣る一夜を路傍した

その頃には少年の醇純な魂を欺むして炭燒小屋からの京城における二ケ年の慘々な出來事が紛揚して浮んで來た少年は叫んだ『わかつたやつぱり盜まれたんだ』少年はもう一度いはゆる實換された哀話の潔行的悲劇を發見したのであつたしかし少年は屈しなかつたそして二年前の炭燒小屋の少年は僅かに淚をたゝえるかはりに師走の風にきつかりと唇を嚙んだ。夜があくる朝早く東大門警察署が東大門下にどろ紙の樣に雨にぬれて眠つてゐる李少年の姿を見た、そして師走に職を失つた少年と五圓札一枚——それが彼の總てであつた——を盜んだ紳士をめぐる哀れな少年石工の話が暖かいストーブを圍んでボーナスでほこ〳〵してゐる署內に線香花火の樣にパツト消えていつたのである

七面鳥も安い
朝鮮産のものは矢張り質が悪い

クリスマス——お正月が目の前にぶら下つて來た、クリスマスと七面鳥、お正月とお雜煮、これはどうしても

＝離＝ すことが出來ないもの、この七面鳥は一たい今年はどの位で買へるだらうか、一般家庭の喰ひ物として價格がよるか、去年よりか幾分安いやうで殆ど內地產のみが一般に賣られるやうである、朝鮮產のものは殆どなくなつても相當繁殖飼育した鷄肉物が硬く市場は七十錢位であるにはあるがどうも感心しない、畜舍たりのよい七面鳥らしい肉になると小賣市場で百匁上二圓、中一圓五十錢位に一圓位が普通相場だとのこと。お雜煮は何時もおきまりものだがこのお雜煮に入れる[illegible]これ又[illegible]繰返されてゐる[illegible]でこの際

主人を射ち一物も得ず逃走
署を擧げて大搜査
全州の拳銃強盜

【全州電話】十九日午前一時三十分頃全州大正町三丁目質商屋久保治高方へピストルを持つた一名の強盜侵入し、實彈三發を發し同家の主人久保の腹部に命中したが主人はこれにひるまず戶外に飛び出し火事だ火事だと騷いだので賊は一物も得ず逃亡した急報により全州署では非常線を張り犯人搜索中であるが十九日夜にいたるも犯人は逮捕されぬ、なほ被彈に傷ついた久保は直に道立全州醫院に入院手當中であるが生命は別條がない

祝儀拔取りで三日の拘留
花街淨化運動の最初の血祭に上る

京城旭町二丁目料亭喜樂良善の祝儀拔取事件は本町署において花界淨化途上のことでもあり嚴重取調べの結果、關係者は一枚四十錢づゝ都合一人について二十錢合計四圓八十錢の金額を着服してゐたこと判明、十九日同料亭主人藤山岩治郎を行政處分として三日間の拘留處分に附し漸く解決したが、本町署では右のやうなことがしばしば繰返されてゐる模樣で、この際徹底的な取調べを行ふ模樣なのである

金儲け

富士新年號の徐撰六氏の『金儲太閤記』には多くの面白い金儲けの秘訣實例が舉げられてあり大好評

雞の奇病

【平壤特電】平安南道大同、中和、江西、平原、龍岡の各郡および平壤府附近に去る十一月來雞の奇病が發生しすでに二千六百羽斃死し大恐慌を來たしてゐる

警戒網へ竊盜團
支那人の六人組逮捕

【新義州發】新義州署の年末特別警戒の第一夜十七日夜六名よりなる竊盜團が逮捕された、犯人は何れも支那人で同夜老松町の朝鮮人方で石油十九罐および玉蜀黍一石を竊取し荷車に積み御勒洞へ運ぶ途中を派出所巡査に發見され一網打盡にし本署へ連行取調べ中である

『左傾』とは勸善懲惡也
活辯試驗に振つた答案

十七日午前十時より京畿保安課において保安課長立會の下に映畫說明者の試驗があつた、この日出願者九名の受驗中に來たもの內地人二人朝鮮人三人の方名で試驗科目は

一、現代劇と時代劇との區別

二、米國における主要なる映畫劇

三、左傾思想とは何か

四、左記に就て說明すべし

イ、クライマックス

ロ、ロケーション

ハ、カット

ニ、金解禁

○

四問題で前記三問題はいづれも耳にし口にしてゐるものだけにさすがによく解答してゐるが第三の左傾思想とは何かの問題に對し或る者は『眼をこらし善に導くものなり』とたんかをきつてゐるものがあつた

第四のカットを『陳列物の一種』として、トランプの『點字』などゝ妙に頭のこみ入つた答へをなし『クライマックス』を或ものは常識といひもう一人は映畫家と答へ出だしきはロケーションと小册子などと解答してある最後の金解禁に至つては讀む人をして抱腹絶倒する類のとてつもない說明を與へゐたがこの中でたつた一人首尾よく試驗にパスした京中の畑山二男君は一問題も誤らず完全に答へ殊に金解禁の解答の如き同試驗官の朝倉課長をして舌をまかせた程の異彩な說明をなしてゐたさうだ

ランラン孃が衣裳屋
また大騷ぎ

【パリ十八日發】フランス庭球界の女王ランラン孃は過般職業選手としてアメリカ各地を巡遊しその後百萬長者との結婚問題で世間を騷がしたが近頃又衣裳屋の經營をするといつて興味をひいて居る

圖書研究會の講演

京仁圖書研究者および圖書館員等よりなる京城圖書館研究會では廿一日（土曜日）午後二時半より京城倶樂部で本年度總會を開催し終つて『朝鮮の文獻に見へたる圖書收藏の一端』なる題下に總督府囑託加藤灌覺氏の講演あるはず會員以外の同好者の來聽も歡迎してゐる

一部を斷水

京城府水道課では光熙町の施設替工事に伴ひ同所水道配水幹線布設替のため廿一日午後七時から翌朝午前八時まで同諸方面および場所によつては水壓の關係上水道が出ない所があるやも知れぬので、注意されたいと府水道課から公示した

アナウンス

▲名古屋放送局の放送者は職員の過ちとか說明の誤とか放送を喚起せぬと承知せず▲放送では浪花節が一番受ける、今頃十字の放送となり、その記念にくばつたのが胡蝶で中には何とか大喝采の御賞働がは入つてゐた▲名古屋は中京といつて定捕の者が多く固つて文化もそれだけ低い▲ＪＤＫの保阪さんはいふ▲西洋の或る哲學者は文化は固く所に生ずるといつたけ、停滯してゐる名古屋が殘れる譯▲東京は放送局から見ても非常に進步的で大阪これに亞ぐ▲京城また文化の點では決して劣れてゐない由▲京城人士事を勵ふすべしか

品質第一の灘酒　泉正宗　Idzumi Masamune　攝津御影　泉仙介醸

結核性の貧血と食慾不振に　ヘパトーゼ　日本最初の肝臟製劑
動物の肝臟は古くより、結核患者の强壯劑として無二のものなりとて民間的に賞用されましたが、今やその効力を科學的に確認さるゝに至りました。ヘパトーゼは最も良き肝臟製劑として各地の大病院及び結核療養所にて實用され効果が非常に的確で短時日に元氣を恢復し、血色を良くし、抵抗力を增强すると嘖々たる好評を博して居ります。特に喀血又は吐血後の貧血に對しては缺く可からざるものとして愛用さるゝに至りました。
發賣元　東京市日本橋區本町　株式會社田邊元三郎商店　【實驗報告無料送呈】

公認　東京寫眞學校　學則無料送呈　東京品川驛前　本校は實在技師を以て寫眞技術を短期間に養成す　校外科も有

東京公認　エンパイヤ自動車學校　新フォード新シボレー及ビュイック等各車練習　○通信教授有　○學則無代進呈　○陸軍中將堀內信水閣下指導　東京市外大崎町（京濱電鐵鐵道驛前）

年數御相談　恩給金融　親切第一　誠實一貫　秘密嚴守　仁川府宮町九拾番地　森田

物品購買公告
一、杭打機　壹組
右購買ニ付詳細ハ十二月二十日以降朝鮮總督府鎭南浦土木出張所ニ就キ承知アリタシ
昭和四年十二月二十日　朝鮮總督府鎭南浦土木出張所

購買入札
一、砂利　壹八六壹立米
右競爭入札ニ付詳細ハ十二月廿日以降朝鮮總督府內務局京城土木出張所ニ就キ承知アリタシ
朝鮮總督府內務局京城土木出張所

公示催告

特約店募集　自宅職業　穗國商會總本店

東力七藥

クリスマス用　七面鳥　特約分讓開始

洗練せる　京城荷札　完全な荷札は安全な到着　（本町四丁目（電本二二七七番））

產科　婦人科　醫學博士　二宮亮吉　二宮病院　京城壽町三　電本二一〇

京城日案內　金融　見習　セキ　毛皮　なめし　男女　貸家　貸店　寫眞　代診　店員　貸衣　熊本　恩給　恩給　時計　貸家

運命の浪 【194】

遠藤柳雨作　多田殷三畫

闇の人影（一）

綾江は大切なアームオッチを捨てた。上に落したまゝ、ズン／＼下へ下へと駈けていつた。はッと思つて居るたまに、彼女は忽然として暗いやみの中に投げだされた。別に飛ぶを感ずる程どの動揺を感じなかつた、まるで闇に合せのエレベーターのやうな、グロテスクな装置は、彼の女が暗やみの中になげだされると共に、もと来た空間を逆行して、スウーと昇つて行つてしまつた。

然し綾江は余りの意外と、怪異なる驚に心を捉へられてしまつて居たので、そんなことを見極めて居る余裕は、絶対になかつたのであつた。

『あー、これはどうしたわけだ』

と、心の闇で叫びながら、彼の女は四週を見廻した、み廻したところで何も目にはいらない、目のあたりは一面のやみだつた、目を遮るなにものもない、仕方がないので右の手首を動かして、恐る恐る自分の五躰の周圍を撫で廻してみた、と、地下室とも想像されるその室の、自分が今しも五躰をのせて居る床の上は、コンクリートでかためてあるやうだつた、自分の躰の下の床がコンクリートであることが分つた後、綾江は静かに双の手首

チブドウ入　○むしパン　明治町　木村屋

突端にだして、はひ加減になつて前に乗りだしてみた、然し期待何にも指尖にふれるものがないやうなので、さらに改めて双の足首を立てゝあがり気味になつた

と、この瞬間に、どこからともなく、一瞬の微風がながれ込んで来て、やゝ心持よく、彼の女の顔をなめた。

『おや、どこからか風が来る』

さう彼の女は心に感じた　同時に目をあけて、風の流れ込んで来た方に目を注した、するとそこに

仄い、まるでまぼろしに似た明るさが、あるかなしかの程度に目に入つた、ドアでも開けた瞬間に、そのドアの隙間からして、外の燈火の光りでも、夢のやうに流れ込んだやうに……。

『あゝ、彼所が出口だ』

彼の女は再びさう心の底に叫んで、その方に夢中に近接らうとする瞬間、音も気勢もなく、その白い幻は消え去つて、後には以前の闇が再び訪れた。

『彼方に相違ない、彼方だ』

彼女はもうたまらないやうに、心の内で叫びながら、フラ／＼と立上がつた、そして手さぐりで、いまの微光の射し込んだ方にすゝんだ、そして指先のふれるまで近づいて行つた、やつとのこと指先がふれたので、なほ十分に近づいてさわつてみると、やつぱりそこはコンクリートの壁のやうだつた

『あら、やつぱりコンクリートだわ』

ドアかと思つたらさうでもないので、彼女はやゝ失望の気味で、そこに腰を落して考へた。

寂として闃寂の林の中のやうに、なんの音もひびきもない、彼の女はいふく怪異の念に胸をとらへられた。

もう闇の中へ投げ込んだ、白鳥でもあつたやうに、彼女はもう第二の手段を施す隙間もなかつた、恐らく安心して冷やゝかに笑つて居るのだらう、大切な腕時計を捲き上げられてしまつた上に魂の宿る肉體まで見事に奪ひ去つてしまつた。

と思ふと彼女は急に身も魂もにえくりかへらうとする、その途端であつた、いまあいたらしいドアが再び夢のやうにあいて、その白いもやのやうなものゝ内に、男の人影がかすかに描きだされた。

圖碁新局（六）

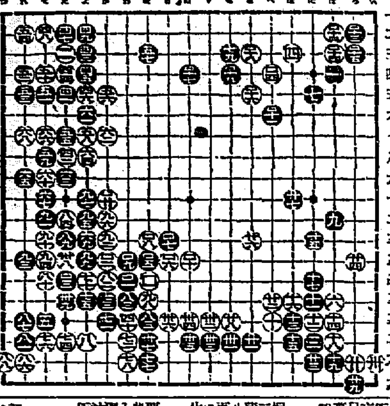

わ十三　を十三　わ十三　ろ二　ぬ四
か十三　る十三　ぬ十三　は三　と三
た十四　る十二　へ六　ろ三　ち四
へ四　を十二　は二　と五　か十

出版界

白秋全集（第九巻）第二回の配布本、童謡篇。蜻蛉の眼、玉三十七篇、兎の電報三十五篇、祭の笛八十九篇、花咲爺さん六十一篇、計二百十二篇を收む。四六判奥付（東京市神田區今川小路二ノ一アルス發行豫約外非賣品）

若葉會句集　京城法曹同好者の句會若葉會の二年餘の間の作を輯めたものである。四六判、京城黄金町三ノ三三四宮尾毅發行非賣品）

ドイツの炭礦（總本營臨著）今叫ばれつゝある産業合理化の實例を記述したものである。四六判（大阪市東區北濱五ノ一二新聞聯合社大阪支社發行三十錢）

▼聖鐘（十二月）名古屋市中區南武平町三の五佛教協會五錢

▼京城醫專有隣（三二號）京城醫專有隣會五錢

▼童心（二號）京城初音町一九その社非賣品

▼連歌研究（十二月）京都市上京區千本通京都連歌研究所十錢

▼東京パック（新年號）東京市外巣鴨宮下一六六三その社二十錢

▼ツーリスト（十二月）時非鐵圖（西久主幹）九州縱斷記（河野光次氏）馬來女賽山三峰神社の獅子舞（吉田卯吉氏）英文『支那奇蹟牡丹燈籠』（岡田千代氏）その他（東京丸の内一ノ一ジヤパンツーリストビユーロー五十錢）

▼朝鮮の畜産（五號）畜産統計號（京城南山町一ノ一四朝鮮畜産協會五十錢）

▼新興藝術（十二月）無産派短歌の辯證法的發達（岡部文夫氏）當面の問題（実木行雄氏）プロレタリアの眼から（坪野哲久氏）昭和四年度を送るに際して（三十氏）その他（東京市本郷區森川町一紅玉堂書店二十五錢）

▼朝鮮の醫界（一〇五號）京城古市町二二その社一年三圓

十字街

◆市中の郵便が不便になつた、黄金町入口、新龍山行にのつてから龍州通り行に乘換へする場合 ◆東大門行きに乘つて龍州通りへゆく場合も鐘路署前へテク／＼歩かねばならぬ、これなど改良だ ◆黄金町入口その他十ケ所にも電車運轉の青赤電氣、ゴーストップに應用すべしとの説がある

東亞倶樂部（封切案内）

二十日より歳末ニコニコ大會、歳末第二回大奉仕興行 御入場料階下大人十錢均一 大東亞キネマ京都現代劇部超特作 松津新氏監督作品 大容活劇 用心棒、寝呆 竹村信夫、千種百合子主演 腕力と膽力に自信を持つ若田榮助は時長が禍して失職續きであつたが新聞街で、或る會社の社長米倉久雄の用心棒と云ふ至極適當な職業につきたが、さて

ワーナーブラザース超特作映畫 世界最大のユーモリスト・ブルース、ベンスフアーザー大尉創作 漫畫の映畫化 ベターオール 全世界萬人の覇王シッド・チャップリン君が最近の大作 世界大戦の生みたる名物男ビル親父の本名はウイリアム・バスビーであるが彼れは英國皇帝の忠なる一兵卒として仕ふること三十年未だに二等卒である間抜でズボラで、香ん氣で、頓馬で、然し彼も代表的の大英國臣民『ロンドンつ兒』だ、その洒落のめすことにかけては人後に落ちないそして至極好人物である。

大東亞キネマ京都時代劇部大作 松本松男監督作品 喜劇 幕末勤進帳 本邦喜劇界の珍優和田君示君、江戸森田座の出方の出來助といふ男、江戸に仕事が無いので上方へいら殺りと旅に出たがいつた時に切上ふ手がないので困つてしまつた時に所屋の勧進帳を思ひ出した。

中央館

マキノキネマ 當ル十九日ヨリ忘年特別大興行 特選三大名畫斷然封切公開 マキノキネマ特作現代劇 人見吉之助監督作品 娘　太夫 秋田伸一、阪東三右衛門、東郷久義、三ツ矢八重子、市路輝子、阪田英二

ウイリアム・フオックス社特作 G・J・ブライストン氏監督 踊の魅惑 全六巻 マッチ・ベラミー嬢 バリー・ノートン氏 ファーレル・マクドナルド氏 マジヨリー・ビービ嬢

マキノプロダクション御室スタヂオ超特作映畫 原案監督押本七之助 協同 關口光明 組の喧嘩姉妹篇 神田の火祭 八巻 澤村國太郎、松浦築枝、杉狂児 阪東三右衛門、川島浩 外マキノオールスターキャスト

大正館

十八日、十九日、二十日（三日限り） 愈然上映、愛の行く末、は蒲田の大スター栗島すみ子の大傑出…故に其の大價を高唱するを要せざる不朽の名篇 年末に最新版を取り寄せ思ひ出を偲ぶ 特別料金階下大人二十錢小人十錢 蒲田特作現代喜劇 齋藤寅次郎監督作品 小櫻葉子、岡村文子

天誅組 八巻 堀正夫、風間宗六、關操、千早晶子、二條晶子、中川芳江共演

蒲田撮影所超特作現代映畫 愛の行く末 十巻 栗島すみ子主演 小笠原光子、鈴木歌子 オールスターキャスト

浪花館

初日當ル十二日ヨリ 忘年特別大興行

其の三品薬

ブロチン

鎭咳に祛痰

肺結核、氣管支炎、肺炎、感冒、百日咳並に其他呼吸器病に基因する咳嗽喀痰ある場合盛に賞用せらる。蓋し效果佳良、服用容易、副作用絶無にして常に安心して用ひ得る特徴あるに據る……

創製者　吉村醫學博士及内海學士の實驗報告集あり、　無代進呈す

粉末及錠劑、液劑の各種あり……各地有名藥舗にて販賣す

東京室町　三共株式會社　大阪、臺北、紐育

味の素

眞の文化生活

生活様式が總て文化的でも臺所で味の素を使はぬ では少し遅れてゐますよ

宮内省御用達　味の素本舗　鈴木商店

12—L

仁川出帆（山下汽船・川崎汽船）

宇和島丸　阪神　十二月　日
泰丸　阪神、名古屋、京濱　十二月廿二日
金城丸　關門、阪神　十二月廿五日
裕丸　關門、阪神　十二月廿七日
東御影丸　關門、名古屋　月　日

山下汽船株式會社　川崎汽船株式會社　仁川代理店　協同海運株式會社　電話八二〇・八六七番

大阪商船汽船出帆（仁川）

●神戸、大阪行（群山、木浦經由）
△溫州丸　十二月卅一日
△十四小野丸　十二月二十一日
△神天丸　十二月廿一日
△滿城丸　十二月廿六日
△ひどり丸　十二月　日
△天運丸　十二月　日
●名古屋、清水、横濱、東京行
△青山丸　十二月廿五日
△江ノ島丸　十二月廿七日
△龍勢丸　十二月廿八日
●大連行　東通丸　十二月廿八日
●長崎、鹿兒島、三角行　東丸　一月四日
元山丸　出帆
●濟津、雄基行　山東丸　十二月廿三日
●釜山、門司、宇品、神戸、大阪行　十八小野丸　十二月廿二日　時

内地各港出帆主要航路
●歐洲行毎月一回　●南米行毎月一回　●濠洲行毎月一回　●北米行二週一回　●孟買行毎月一回　●甲谷陀行毎月二回　●南米行毎月一回　●亞弗利加行毎月一回

●御注意　△は船客御取扱
大阪商船株式會社仁川支店　電話二〇・二一番
京城代理店　國際運輸株式會社支店　電本一一七〇・本一一五九番
仁川本町　電話四一七
專屬荷揚　仁川港町六　廣田組　電話七・二四三番

仁川出帆

阪神直航　日津丸　十二月廿五日
阪神　第八萬榮丸　十二月廿一日
阪神直航　玉榮丸　十二月廿六日
群山、木浦、尾ノ道、阪神　赤城丸　十二月　日
群山、木浦、阪神　伏見丸　十二月廿四日
群山、木浦、阪神　西阪丸　十二月　日

尼崎汽船部商船會社代理店　高杉回漕部　仁川府港町（電話五九番）

嶋谷汽船仁川出帆

○寄港地＝天津、大連、鎭南浦、仁川、群山、木浦、釜山、境、宮津、舞鶴、新舞鶴、敦賀、伏木、新潟、函館、小樽、室蘭、根室

○各船共總噸數二千噸以上ノ優秀貨客船ニシテ無線電信設備ヲ有ス

大連天津直行（大連汽船天津航路接續）

仁川發
△鮮成丸　月　日未明
△大成丸　月　日未明
△長春丸　十二月卅一日未明
△御影丸　月　日未明

裏日本北海道行（釜山、木浦經由）

鎭南浦發　代理店　日鮮海運出張所
△大成丸　月　日午後
△長成丸　月　日午後
△御影丸　一月六日午後

仁川發　代理店本町四　日鮮海運株式會社
△鮮成丸　十二月　日午後
△長成丸　十二月七日午後
△御影丸　一月　日午後

○各船共三千噸級優秀貨客船ニシテ無線設備アリ
嶋谷汽船株式會社出張所　電話五八五番
仁川代理店　日鮮海運株式會社　本町四ノ一　電話五〇一〇八番
京城代理店　國際運輸株式會社支店
鎭南浦代理店　日鮮海運出張所

辰馬汽船仁川出帆

福晶丸　十二月　日　阪神、伊勢
勝山丸　十二月廿二日　浦水、芝浦
天長丸　十二月二十日　阪神、伊勢
大新丸　十二月廿六日　関門、芝浦
壹岳丸　十二月　日　清水、阪神
辰春丸　十二月廿八日　伊勢、芝浦、清水

仁川代理店　仁川本町四丁目　朝日組回漕部

朝鮮郵船定期出帆

博多航路（博多行）
●溫州丸　十二月二十三日　鎭南浦迄　博多行
●清津丸　十二月二十二日　北鮮各港經由　博多行

咸北丸
清津發　毎偶數日　正午十二時
雄基着　同　日　午後五時半
雄基發　毎奇數日　午前十一時半
清津着　同　日　午後五時

○仁川出帆（代理店國際運輸支店）
東京行　天安丸　十二月二十五日
大阪行　慶州丸　十二月二十五日
長崎三角鹿兒島行　綏南丸　十二月二十四日
木浦行　昌京丸　十二月二十一日
濟州行　このはくてふ丸　かたか丸　毎日午前九時半
鎭南浦行　盈德丸　十二月二十三日
大連青島行　會寧丸　一月四日
釜山上海行　平安丸　十二月二十三日
大連行　綏南丸　一月八日

○木浦出帆（代理店國際運輸木浦出張所）
東京行　天安丸　十二月二十八日
大阪行　平壤丸　十二月二十七日
濟州島行　濟州丸　十二月二十三日
多島海行　統營丸　十二月二十一日
仁川行　昌原丸　十二月二十六日
釜山上海行　平安丸　十二月二十七日

○釜山出帆（取扱店大池回漕店）
東京西鮮行　天安丸　十二月三十日
東京北鮮行　長白山丸　十二月二十六日
大阪西鮮行　清津丸　十二月二十七日
大阪北鮮行　芝浦丸　十二月二十一日

○元山出帆（代理店國際運輸支店）
京濱行　長白山丸　十二月二十四日
大阪行　清津丸　十二月二十五日
大阪行　京畿丸　十二月二十五日
浦鹽經由　白頭山丸　十二月二十七日
雄基行　第五江丸　十二月二十五日
浦鹽行　釜山丸　十二月二十七日
宇品大阪行　立神丸　一月二日
清津直行　立神丸　十二月二十五日

日本郵船出帆

●歐洲行　伏見丸　神戸、門司　十二月三十日
●桑港行　大洋丸　神戸、横濱　一月十四日
●濠洲行　安藝丸　神戸、長崎　一月十七日

▲右之外各地共臨時船ヲ配船致シ船腹ノ潤澤ヲ取計ヒ居候

朝鮮汽船出帆廣告

●釜山出帆（代理店釜山本町）
麗水行（急行）　毎日午前十時半
統營行　各港寄港　毎日午後一時
馬山行　各港寄港　毎日午前九時半
木浦行　各港寄港　毎日午後八時半
方漁津行　各港寄港　毎日午前九時半
統營行（急行）　毎日午後十一時
●木浦出帆（代理店木浦支店）
釜山行　各港寄港　毎日午後八時

京城南大門通り　朝鮮郵船株式會社　本局　電話（一九五番・一九六番）
釜山支店　大倉町　元山支店　仁川出張所　京城代理店　國際運輸

仁川汽船出帆

●濟州行　直行、毎日出帆
●安行　草芝、甲串、鎭山、厚湖、姑美浦、仁士里經由　隔日出帆
●仙掌行　德津、當里浦經由　隔日出帆
●靈島行　毎月十五回以上出帆
●唐津行　毎月九回以上出帆直行
●瑞山行　毎月八回以上出帆
●龍穩行　毎月八回以上出帆
●外浦行（江華島喬桐新島經由）　毎月十回以上出帆
●馬山行（水原郡德積島大阜島經由）　毎月十回以上出帆

各沿岸行汽船　旅客貨物取扱
仁川府本町四丁目　仁川汽船株式會社